ULTIMISSIMA EDIZIONE

TORINO
Anno 91 - Num. 205
Via Roma - Gall. de *La Stampa*
Telefoni: dal 40-041 al 40-049

STAMPA SERA

SABATO DOMENICA
29-30 Agosto 1959
L. 30 (spedizione abb. postale)

ULTIMISSIMA EDIZIONE

INSERZIONI: S.P.I., via S. Tomaso 32, tel. 43-039, 40-990, 43-964 - Prezzi per mm. di alt. in una col.: Amm. comm. L. 200 (fest. 400) - Finanz. e legali L. 300 (fest. 600) - Necrol. L. 200 per parola (fest. 300 p. p.), partecipaz. L. 500 p. p. (fest. 600 p. p.) - Echi cronaca L. 400 (fest. 700) la linea - Pubbl. sono . Vedere rubriche. Pagamento anticipato - Il giornale si riserva il diritto di rifiutare qualsiasi inserzione. — ABBONAMENTI (c/c post. n. 2/5650): ITALIA: anno L. 7500, sem. L. 3900, trim. L. 2000 - ESTERO (Paesi a tariffa postale ridotta): anno L. 13.700, sem. L. 7000, trim. L. 3600. — Copia arretrata, prezzo doppio.

EISENHOWER INIZIA I COLLOQUI CON MACMILLAN

Un «week-end di lavoro» nella villa dei Chequers

Il Presidente, partito dalla Scozia sul «Comet», ha raggiunto stamane un aeroporto presso Oxford dove lo attendeva il premier britannico per condurlo nella sua residenza di campagna - "Il punto di vista inglese sui principali problemi del momento (dichiara Macmillan) è assai vicino a quello americano„

Il presidente Eisenhower saluta agitando il cappello all'ingresso del parco del castello di Balmoral. Accanto a lui la regina Elisabetta e il principe Filippo. Di spalle, la principessa Margaret (Telefoto a «Stampa Sera»)

Nostro servizio particolare

LONDRA, sabato sera.

Lasciata Balmoral con un cordiale commiato della famiglia reale britannica, di cui è stato ospite, il presidente Eisenhower si è recato oggi al Chequers, la residenza di campagna del Primo ministro britannico, per consultarsi con Harold Macmillan sulla situazione internazionale, in vista del prossimo scambio di visite con Nikita Krusciov.

Partito dall'aeroporto di Dyce, presso Aberdeen (per raggiungerlo ha seguito in auto con Filippo d'Edimburgo la stessa strada lungo la quale, ieri, decine di migliaia di scozzesi entusiasti lo hanno acclamato sulla via di Balmoral) il Presidente degli Stati Uniti è arrivato dopo un breve volo al campo di Benson, presso Oxford. Qui ad attendere il «Comet» della Royal Air Force che recava l'illustre ospite, era Macmillan in persona.

Avrà un «week-end di lavoro» per i due statisti. Tuttavia, durante il soggiorno nell'elegante villa elisabettiana del premier britannico, Eisenhower potrà alternare qualche piacevole distrazione allo studio dei problemi mondiali.

E' noto che il Presidente ha adottato un saggio sistema di lavoro per il quale, mi evitare di affaticarsi eccessivamente il fisico, provvede a frequenti pause di «relax». In questo viaggio lo ha seguito il suo medico personale, maggior generale Howard Snyder, che bada a sorvegliare costantemente Eisenhower e ad impedirgli di impegnarsi in attività troppo faticose quali il temperamento di energico lavoratore potrebbe suggerirgli.

Snyder è andato anche a Balmoral, ed ha accompagnato il Presidente perfino durante il «picnic» nella tenuta reale di cui Eisenhower è stato condotto da un'auto di servizio: la regina Elisabetta, al volante della sua giardinetta «Ford».

Macmillan ha esplicitamente dichiarato ai giornalisti che intende offrire al Presidente una partita a «croquet» e la prossima di un film ma c'è un campo di golf presso i «Chequers», e qualcuno si chiede se «like», appassionato del gioco, resisterà alla tentazione di fare qualche buca nel Paese che al golf ha dato origine).

Ha detto Macmillan: «I Chequers sono un posto ideale per lavorare e per riposare. Cercheremo di fare un po' di lavoro; ma non troppo, spero. Il punto di vista inglese sui principali problemi politici del momento è assai vicino a quello statunitense».

E' certo che prima di iniziare i colloqui veri e propri fra i due statisti, Eisenhower e Macmillan faranno colazione. Seguiranno a tavola alcune delle dipendenti della Raf che per tradizione lavorano nella residenza del premier. Prima di sedersi a tavola, Eisenhower firmerà nel grandissimo album il libro dei visitatori. Contiene già il suo nome, che altre volte egli è stato al Chequers, ma questa è la sua prima visita alla tenuta in veste di presidente degli Stati Uniti.

Le conversazioni politiche avranno luogo nell'ameno «salotto», lungo trenta metri e non le pareti rivestite di libri. Sul caminetto è appesa la spada ricurva che Oliver Cromwell usò nella battaglia di Worster Moor.

E il presso è la scrivania che fu di Napoleone. Comodamente seduti in poltrone foderate di «chintz», Eisenhower e Macmillan converseranno sui destini del mondo, discuteranno la posizione da adottarsi nei prossimi contatti con l'Unione Sovietica.

Nella stanza accanto sarà sistemata la «piccola Casa Bianca»: undici macchine da scrivere e una batteria di telefoni saranno a disposizione di Eisenhower. Il Presidente e Macmillan potranno convocare in qualsiasi momento quegli o quei consiglieri per averne delucidazioni e pareri. I portavoce faranno la spola in elicottero fra i Chequers e Londra, per tenere il mondo informato dello sviluppo dei colloqui nei limiti, s'intende, nei quali si riterrà opportuno farlo conoscere il tenore al pubblico.

Lo schema delle conversazioni fra Eisenhower e Macmillan è stato elaborato ieri da Christian Herter e Selwyn Lloyd. Negli ambienti diplomatici si prevede che i due statisti esamineranno tutta una serie di argomenti. Analizzeranno le intenzioni della politica estera sovietica, alla luce della visita di vicepremier fra il Presidente e Krusciov. Studieranno la possibilità di una conferenza al vertice, e la sua eventuale data.

Riando alle discussioni fin qui fatte, le Potenze occidentali sembrano del parere che i risultati della conferenza di Ginevra, aggiornata al 31 agosto, non contengano elementi tali da giustificare un incontro al vertice. Eisenhower, in particolare, ha ripetutamente dichiarato che senza confortanti probabilità di progresso egli non interverrà a una conferenza alla sommità.

In tema di disarmo generale — anche questo è un argomento che Eisenhower e Macmillan certamente studieranno — i due uomini dovrebbero avere elementi positivi di discussione. Si attende infatti negli ambienti diplomatici una presentazione di dettagliate proposte all'Urss, per la creazione di un piccolo organismo di disarmo generale, che dovrebbe essere associato alle Nazioni Unite.

Quanto agli esperimenti nucleari, i due «leaders» avranno dinanzi a sè i più recenti rapporti sui negoziati di Ginevra con l'Urss. Negli ambienti occidentali è stata accolta con soddisfazione la decisione di Mosca, che ha risposto alla proroga della sospensione dei «test» da parte americana con l'annuncio che l'Urss non riprenderà gli esperimenti, dichiarato che non li riprenderanno gli occidentali.

Anche la situazione nel Medio e nell'Estremo Oriente sarà oggetto di studio; è prevedibile che la priorità spetterà alla crisi nel Laos ed agli eventi al confine tra l'India e la Cina comunista.

Ma il maggiore interesse gli osservatori lo riservano agli sviluppi dei rapporti con la Francia.

Secondo il corrispondente del New York Times da Londra Gran Bretagna e Stati Uniti hanno raggiunto già l'intesa sulla opportunità di appoggiare la politica algerina del presidente francese per una «soluzione liberale».

Oggi arriva a Londra il ministro degli Esteri spagnolo Fernando Maria Castiella y Maiz, che lunedì conferirà con Eisenhower e con Herter.

u. p.

I guerriglieri nel Laos a 25 km. dalla capitale

VIENTIANE, sabato sera.

Il Comando del posto militare laotiano attaccato ieri dai ribelli ad appena 25 chilometri dalla capitale, ha dichiarato che prima di scatenarsi la banda dei guerriglieri filocomunisti del Pathet Lao ha sparato e lanciato bombe a mano per tre ore.

«Li ha fermati il filo spinato» ha aggiunto l'ufficiale.

L'attacco, portato al posto militare da una trentina di uomini, è il secondo che si verifichi nella zona. Due giorni prima i ribelli avevano attaccato un altro posto militare situato a 23 chilometri da Vientiane sulla strada per il sud.

Il posto assalito ieri notte è sede di un'unità corazzata dove si trovavano 20 carri armati. Essa sorge in uno spiazzo libero dalla giungla, a circa 500 metri dalla strada. Otto dei carri armati sono finiti male.

A Vientiane si ritiene che l'attacco avesse «scopi psicologici». I ribelli, si afferma, vogliono «muovere la acque» prima di entrare alla sede del governo.

L'ufficiale comandante del posto ha riferito: «Abbiamo colpito un paio di ribelli, ma alla nostra sortita non abbiamo trovato cadaveri».

Le bombe a mano dei ribelli hanno colpito alla testa un sergente che gli «bazooka» dei carri armati, ma senza causare vittime fra i 35 uomini di guarnigione. Altri trenta uomini di rinforzo sono giunti sul posto poco dopo da Vientiane. Tentativi di inseguire i ribelli nella giungla non se sono stati fatti, data la scarsità di uomini.

Si ritiene che per la maggior parte gli attaccanti siano contadini reclutati durante le ore del giorno, al lavoro dei campi.

A Vientiane si ritiene che l'attacco avesse «scopi psicologici». I ribelli, si afferma, vogliono «muovere la acque» prima di entrare alla sede del governo.

L'ufficiale comandante del posto ha riferito: «Abbiamo colpito un paio di ribelli, ma alla nostra sortita non abbiamo trovato cadaveri».

Le bombe a mano dei ribelli hanno colpito alla testa un sergente che gli «bazooka» dei carri armati, ma senza causare vittime fra i 35 uomini di guarnigione. Altri trenta uomini di rinforzo sono giunti sul posto poco dopo da Vientiane. Tentativi di inseguire i ribelli nella giungla non se sono stati fatti, data la scarsità di uomini.

Si ritiene che per la maggior parte gli attaccanti siano contadini reclutati durante le ore del giorno, al lavoro dei campi.

SPAVENTOSA SCIAGURA A SAN PAOLO DEL BRASILE

Si spezza il cavo d'una funicolare trentadue morti in un baratro

Le vittime sono operai di una centrale idroelettrica - Ogni sera si servivano di quel mezzo di trasporto per scendere a valle da una montagna - La cabina di legno, carica di uomini, è piombata in basso senza alcun freno per 400 metri Cinque passeggeri si sono salvati: due buttandosi fuori dall'abitacolo, tre "protetti„ dai corpi che avevano attorno

Nostro servizio particolare

SAN PAOLO, sabato sera.

Nella cabina di legno della funicolare erano stipate trentasette persone. Tornavano, come ogni sera, a valle dopo una giornata di lavoro nella centrale idroelettrica che, situata sui monti fra Santos e San Paolo, fornisce energia alle due città e a tutta la vasta zona.

A un tratto, il cavo di sospensione del veicolo si è spezzato. Abbandonata a sè, la cabina è piombata a valle, ed è stata la morte per trentadue dei viaggiatori. Gli altri cinque si chiedono ancora come siano riusciti a sopravvivere.

Tre debbono la vita alla prontezza di spirito. Ma, all'ospedale dove li hanno medicati per qualche non grave escoriazione, hanno detto che in realtà hanno agito d'istinto. Hanno sentito un rumore come di un colpo di fucile, «ma molto più forte». E prima di rendersi conto di quel che stesse accadendo si sono buttati fuori. L'assenza di finestrini con vetri ha salvato loro la vita. Sono caduti da una certa altezza al suolo, sono rotolati per qualche metro. Quando si sono rialzati, hanno visto il cavo spezzato e contorto. In un tragico volo, la cabina stava rovinando a valle con il suo carico di gente destinata alla morte.

Francisco Nuvals, il mazzatore del veicolo, è uno dei due superstiti estratti dai rottami della funicolare a sospensione. Per questi due si può parlare veramente di miracolo. Novais non ha neanche una graffiatura. Per quale ora è stato in preda allo choc, poi si è ripreso a sufficienza per poter raccontare la sua versione del dramma. Non è molto: non spiega, soprattutto, la causa del sinistro. Ma può servire a spiegare come lui e uno dei passeggeri se la siano cavata.

Novais e il passeggero hanno avuto l'urto attutito dalla massa di corpi umani che, sorretti attorno a loro, hanno fatto da ammortizzatori. E così per loro la caduta è stata conclusa da una scossa non molto più forte di quella che si sarebbe avuta inciampando sadere su uno strato di gomma.

Novais ha detto che quando ha sentito la «scoppiola» del cavo che saltava si è reso naturalmente conto del pericolo; tuttavia, per qualche istante ha pensato che il sistema di frenatura e il fatto che la carrozza era appena partita avrebbero fermato il veicolo. Invece, il vagoncino ha preso a cadere con crescente velocità ed è precipitato per circa 400 metri.

Da valle, la gente in attesa alla stazioncina d'arrivo ha visto con orrore il veicolo che, nella loro direzione, rimbalzava sul binario morto. Un fragoroso scossone.

Da lontano si sono udite grida di terrore. Poi lo schianto del legno e dell'intelaiatura di metallo. Mentre qualcuno avvertiva l'ospedale, gli altri si sono portati di corsa sul posto. E subito si sono messi all'opera, rimuovendo dall'ammasso di rottami i corpi ammucchiati e contorti.

«Ho dovuto farmi forza», racconta Joao Soares, uno dei soccorritori, «per non avvenire. Qualcuno dei corpi era coperto di sangue. Altri sembravano addormentati, non avevano nemmeno una scalfittura, ma erano morti. E molti erano ridotti in condizioni terribili, orrorati, quando li sollevavamo ci capiva che erano letteralmente spezzati».

Tre passeggeri respiravano ancora quando li hanno tolti dal macabro mucchio. Li hanno portati in tutta fretta verso l'ospedale di Santos. Ma l'ambulanza era ancora in viaggio quando sono spirati.

Questa mattina si sta ancora procedendo alla identificazione delle vittime. Chi siano i morti si sa già: il personale del turno era naturalmente registrato. Ma il difficile è stabilire l'identità dei vari corpi ora allineati nella «morgue» dell'ospedale. Si è riusciti a riconoscerne undici; per gli altri occorrerà forse l'esame delle dentiature.

I familiari di quelli tra gli impiegati che non abitavano nelle vicinanze sono stati pregati di recarsi al più presto a Santos per aiutare le autorità nell'identificazione: dagli abiti potranno forse ricavare un indizio. «Sembra incredibile», diceva un funzionario della compagnia, «ma moltissimi dei poveri il erano senza documenti indosso. Non pensavano forse di averne bisogno, per un viaggio tanto consueto e tanto breve».

La Società elettrica di San Paolo ha ordinato una inchiesta sulle cause del disastro. Come un grosso cavo di acciaio possa essersi spezzato non è facile a spiegare a prima vista. Ma i due tronconi del cavo sono lì, pronti all'ispezione. Dal loro esame i tecnici saranno certamente in grado di stabilire se un errore nel calcolo della resistenza, o un difetto di costruzione, o un guasto non tempestivamente accertato sia stata la causa della catastrofe.

Roberto Silva

ULTIMA ORA

Eisenhower sarebbe padrino del terzogenito di Elisabetta

BALMORAL, sabato sera.

Corre voce che Eisenhower possa essere a suo tempo invitato a tenere a battesimo personalmente, o attraverso un delegato, il terzogenito di Elisabetta d'Inghilterra.

A Balmoral, si fa rilevare, Eisenhower è stato trattato più come «uno di famiglia» che come un Capo di Stato in visita ufficiale.

Si allarga a Roma l'inchiesta dei carabinieri

Nove persone arrestate per lo scandalo delle pensioni

Altre denunce a piede libero per complicità - I titolari di assegni di guerra avevano ottenuto falsi documenti di invalidità pur godendo di ottima salute - Le indagini estese in tutta Italia

Roma, sabato sera.

Un'inchiesta alla Direzione generale delle Pensioni di guerra, che fu oggetto anche di una interrogazione parlamentare dell'on. Preti ex-sottosegretario alla Pensioni, sta rapidamente sfociando in molto gravità. I carabinieri non hanno comunicato nulla di ufficiale ma sembra che abbiano già proceduto all'arresto di nove persone, colpite da mandato di cattura perchè titolari di pensioni di guerra ottenute illecitamente.

A piede libero sono state denunciate altre persone implicate nell'illegale traffico, soprattutto per aver fornito falsi documenti per l'ottenimento delle pensioni stesse. Tali documenti provavano la invalidità del richiedente la pensione il quale invece godeva ottima salute o, comunque, non incluso nella categoria cui veniva assegnato.

Le indagini sono tuttora in corso oltre che a Roma, anche nella provincia e in altre città d'Italia. Si è potuto accertare che ad opera di taluni impiegati, in combutta con i loro complici esterni, sono stati falsificati si anno pianto con metodi ingegnosissimi, numerosi verbali di visita medica, con la conseguenza di attribuire pensioni di guerra di prima categoria con assegni di superinvalidità, a persone che non ne hanno diritto.

I documenti falsi che furono usati per ottenere l'assegnazione illecita della pensione di guerra si riferiscono a pratiche all'esame della prima e della seconda commissione medica provinciale, nonchè della prima commissione medica superiore. La pratiche finora esaminate sono 40 ma quelle in possesso dei carabinieri superano le 100.

Era stato da tempo notato alla stessa Direzione generale delle pensioni che molte persone fruenti della pensione di ottava categoria erano improvvisamente passate a percepire l'importo spettante alla prima categoria.

Stamane al Quirinale

Colloqui di Gronchi con Segni e con Pella

ROMA, sabato sera.

Il presidente del Consiglio on. Segni e il ministro degli Esteri on. Pella si sono recati, alle 10, al Quirinale, per il previsto colloquio con il Presidente della Repubblica, sugli sviluppi della situazione internazionale anche in vista degli imminenti colloqui che l'on. Segni avrà a Parigi col Presidente americano e francese.

Subito dopo il colloquio, che è durato esattamente un'ora e cinquanta minuti, l'on. Segni si è recato nella sua abitazione da dove nel primo pomeriggio ha raggiunto l'aeroporto di Centocelle prendendo il volo per la Sardegna. Egli farà ritorno a Roma lunedì.

Pella che in giornata parte per Biella, da dove rientrerà lunedì sera, richiesto di un parere sul colloquio di Eisenhower con Adenauer, ha detto: «Il nostro giudizio è del tutto positivo. Mi sembra che cause italiani dobbiamo essere soddisfatti dei risultati dell'incontro fra il Presidente americano e il Cancelliere federale».

Il Consiglio dei ministri è stato convocato per martedì primo settembre, e cioè proprio alla vigilia della partenza di Segni e Pella per Parigi. Nel corso della riunione consiliare sarà approvata una dichiarazione, in relazione alla missione di Segni e Pella a Parigi, nella quale sarà ribadito il punto di vista del governo italiano sulla situazione internazionale.

L'on. Togliatti, che è rientrato l'altro giorno a Roma, ha inviato due lettere al presidente della Camera on. Leone e al presidente della commissione degli Esteri, chiedendo la convocazione della commissione prima della partenza di Segni e Pella per Parigi, per discutere sia sugli incontri di Parigi sia sullo scoppio della bomba atomica nel Sahara. «E' indispensabile — scrive l'on. Togliatti — che il governo riferisca alla Camera e conosca il pensiero della stessa in merito a sì importanti avvenimenti». E il leader comunista manifesta la propria preoccupazione «di fronte alla posizione espressa nelle dichiarazioni ufficiali degli on. Segni e Pella circa lo incontro Eisenhower-Krusciov sostenendo che «simile posizione è assolutamente contraria agli interessi del nostro paese e della pace».

La battaglia precongressuale della dc è ormai in pieno sviluppo. Ieri a Mo. ritorno due deputati «fanfaniani», Gioia e D'Arezzo, si sono fatti anche troppo facilmente intervistare dai giornalisti per controbilanciare la manovra degli avversari dell'on. Fanfani. In sostanza, i due hanno confermato che Fantani non intende presentarsi come capo di una «corrente» e che non intende presentare a Firenze neppure una mozione, ma che questa dovrà essere espressione della «base» e «non prefabbricata» al centro. (In verità, si osserva, Fanfani non la pensava esattamente così alla vigilia dei congressi di Napoli e di Trento, quando cioè la corrente da lui capeggiata «l'iniziativa democratica», si presentava in forza, ben organizzata e con tanto di mozione).

Pollecchio

Il macabro baule

In questo baule metallico l'assassino della cameriera parigina ha rinchiuso il cadavere della vittima e lo ha quindi spedito per ferrovia (Vedere il servizio in 3ª pag.)

Il «caso Marzano»

Riunita la riunione della commissione consiliare di polizia urbana per indisposizione dell'avv. Marazza

ROMA, sabato sera.

Stamani, in Campidoglio, avrebbe dovuto aver luogo la riunione della commissione consiliare permanente per la polizia urbana, convocata per ascoltare e discutere la relazione compilata dall'assessore Marazza sull'inchiesta relativa al caso Marzano-Meione. In proposito si apprende che la riunione è stata rinviata di qualche giorno, causa una indisposizione dell'avv. Marazza.

Ieri il dott. Tobia, comandante dei vigili urbani della capitale fu ricevuto dal Procuratore aggiunto dottor Bracci che lo interrogò appunto sul caso Meione. Questo interrogatorio sarebbe da porsi soprattutto in relazione al ritardo con il quale il Tobia ha rimesso alla magistratura il rapporto redatto dal vigile.

RASSEGNA DELL'ATTIVITA' FINANZIARIA

La settimana nelle Borse

Anche per costante affluenza di ordini di acquisto dall'estero, il mercato azionario continua ad essere caratterizzato dall'eccezionale movimento di ascesa dei prezzi accompagnato da un elevato e vivacissimo volume di scambi tra gli operatori

Il nostro collaboratore finanziario ci telefona da Milano:

Il rialzo nativo che, stagionalmente, si verifica quasi sempre, in questi mesi, nel mercato borsistico, ha assunto quest'anno uno sviluppo in certi momenti davvero sconcertante. Più che il graduale rialzo, si è trattato, specie verso la fine del periodo in esame, di un vero e proprio spostamento all'insù di tutta la linea della quota.

La tensione della richiesta non è mai venuta meno, e l'assorbimento delle offerte è apparso costantemente pronto ed efficace.

Basta considerare che la Fiat, titolo «leader» del mercato, lasciata il 31 agosto a 2382, è salita il giorno 28 a ben 2585; la Catini è passata nello stesso periodo da 3290 a 3400; la Viscosa da 2585 a 2685; la Pirelli da 2915 a 3089; l'Eva da 625 a 720; la Dalmine da 2300 a 2645; la Terni da 420 a 470 circa. Eppoi ancora: l'Anic da 3605 a 4285; l'Italgas da 2018 a 2165; la Liquigas da 1160 a 1290; la Rumianca da 3210 a 3435; la Rinascente da 415 a 476.

Anche il gruppo dei valori elettrici e telefonici, favorito dal provvedimenti adottati dal Cip, ha assunto un contegno fermissimo. Non soltanto la Edison si spingeva da 4830 a 4900, ma i titoli del suo gruppo, come Dinamo, Bresciana, Emiliana e la stessa Edison-volta ordinaria, accumulavano plusvalenze vistosissime, mentre la Sip, la Vizzola, la Sade e i due valori collegati, Valdarno e Romana, lavoro, attenuavano, nell'ultima ciuolone, la precedente brillantezza.

Come si spiega l'incontenibile sviluppo assunto da questo movimento di rialzo, a tratti così spinto da dover essere frenato ufficialmente, come è accaduto in apertura della riunione di giovedì?

All'inizio del periodo delle vacanze, si notava un discreto volume di ordini di acquisto provenienti dall'estero e in particolare dalla Germania. Tali ordini, passati per tramite bancario, cadevano su un mercato poverissimo di flottante, cosicchè, per eseguirli, era giuocoforza spostare i prezzi in misura anche abbastanza sensibile.

Esaurito questo primo lotto di ordini d'oltre confine, il mercato si calmava, entrando in una fase di bonaccia che praticamente durava sino alla ripresa delle contrattazioni ufficiali. La clientela nazionale non operava, nè per aumentare la propria posizioni, nè per realizzare i benefici conseguiti; ma, una volta ripresse le contrattazioni regolari, dopo qualche incertezza iniziale, ricominciava le richieste dall'estero e con essa la tensione della domanda. E l'aumento dei prezzi, lo spostamento dai livelli di quota, apparivano, sia pure fino a un certo punto, giustificati dalla necessità di difendere il nostro patrimonio azionario.

E' comprensibile che all'estero vi siano dei gruppi finanziari i quali, in vista dei futuri sviluppi del Mercato comune europeo, si preoccupino di assumere partecipazioni azionarie delle nostre migliori aziende; ma è anche ovvio che i possessori nazionali facciano resistenza e cerchino di farsi pagare il più possibile la merce appetita con tanta foga. In qualsiasi mercato accadrebbe altrettanto.

Più i prezzi salgono, più si riduce il tasso di capitalizzazione dei valori azionari. E questo un aspetto della attuale situazione borsistica che generalmente non viene considerato come si conviene.

L'argomentazione più facile, e cioè che quello che si perde come tasso di rendimento viene guadagnato come differenza fra acquisto e rivendita, è una argomentazione sofisticata, in quanto, per realizzare questo beneficio, occorre approvvedersi del titolo e, in più, passare al reimpiego, il che oggigiorno non è impresa troppo facile.

Nelle ultime due sedute, condotta a ritmo vivacissimo e con un elevato volume di scambi, è sembrato, a taluno, di rilevare sia qualche diffusa ricopertura dello scoperto, sia, anche, l'intervento di una speculazione più arrischiata, e perciò di natura deteriore.

E' troppo presto per pronunciarsi in argomento. Certo, però, che ciò non ha impedito alla Fiat, come alla Catini e alla Edison, di guadagnare ulteriore punteggio.

Inoltre, nuovi titoli si sono imposti all'attenzione degli operatori, come, a esempio, l'Anic (il cui aumento di capitale in forma mista ha incontrato il pieno favore del mercato), la Italgas, la Rinascente, la Caffaro, la Ceramica Pozzi, oltre ai telefonici, ai tessili, ai finanziari e agli assicurativi.

e. c.

CRONACA CITTADINA

La città torna al suo aspetto normale

Termina il periodo delle grandi ferie

Da lunedì al lavoro anche i 60 mila della Fiat

I 60 mila della Fiat e i dipendenti di altre aziende cittadine riprenderanno il lavoro lunedì. Con la riapertura dei cancelli dei massimo complesso industriale torinese si concluderà il periodo delle vacanze estive. Entro oggi e domani torneranno gli ultimi scaglioni di villeggianti dalle località marine e montane. Gli arrivi saranno numerosi senza tuttavia assumere il carattere spettacolare dei giorni dell'esodo di Ferragosto. Si potrebbe dire, a questo proposito, che i curiosi sono partiti in massa per rientrare poi alla spicciolata.

La vita cittadina ha già ripreso il suo ritmo consueto, si è tornati alla normalità con tutti gli inconvenienti: i trám nelle ore di punta sono di nuovo gremiti; nelle strade del centro la circolazione è congestionata; riesce difficile trovare posto per parcheggiare la macchina e nei cinematografi chi arriva tardi deve stare in piedi.

I negozi sono ormai tutti riaperti anche perchè i commercianti non hanno voluto rinunciare all'occasione offerta dalle Universiadi. Questa manifestazione ha contribuito ad accelerare la ripresa dopo la stasi di Ferragosto.

Telefoni interrotti per tutto il Centro-Sud

Dalle 2,30 di questa notte tutte le comunicazioni telefoniche fra Torino ed il Centro-Sud d'Italia sono interrotte. Fino a questo momento il guasto non ha potuto essere riparato e si spera che nel pomeriggio potrà essere ripristinato il normale servizio. Fino alle 8 una linea di emergenza ha assicurato qualche comunicazione unicamente con Roma, poi anch'essa si è interrotta. Da Torino è impossibile parlare con quasi tutta la Toscana e con le altre regioni più a sud. Da Milano funzionano tre sole linee.

L'interruzione è dovuta ad un temporale che ha colpito le linee a San Vincenzo, tra Pisa e Grosseto: sono incidenti che i cavi normali sia (« coassiali ».

Molte proteste ci sono giunte da parte degli utenti che hanno necessità di comunicare per urgenti motivi. La interruzioni telefoniche si ripetono purtroppo con frequenza che appare ingiustificabile. Ed è comprensibile che gli abbonati alcuna più vivaci rimostranze ora che è imminente l'aumento tariffario.

La dicono ottima per scaricare al suolo l'elettricità statica

Contro il mal d'auto è molto di moda la catena che pende

La curiosa catenella pendola dalla marmitta

Il bizzarro aggeggio è diffuso specialmente sulle macchine francesi e tedesche - Secondo i tecnici si tratta di una trovata che non serve a niente

Molti si divertono in questi giorni a cercar di risolvere quello che potremmo chiamare « il rebus della catenella ». Alcune tra le tante automobili straniere giunte nella nostra città (ed in particolare quelle tedesche e francesi) portano appesa al paraurti posteriore oppure al tubo di scappamento una piccola catena di ferro, lunga due spanne, con l'estremità inferiore che durante la corsa saltella sull'asfalto. Circa l'utilità, o più semplicemente sul significato dello strano oggetto la fantasia della gente si è sbizzarrita.

Qualcuno afferma che gli automobilisti con la catenella hanno speso in viaggio di nozze ma la supposizione è smentita da una

La Sassi - Superga chiusa oggi e domani

Il Municipio comunica che oggi la strada Sassi-Superga verrà chiusa al transito dalle ore 14 alle 18 per consentire le prove degli automobilisti che domani parteciperanno alla competizione.

Domani la strada verrà chiusa alle 8 e riaperta a ore ultimata, cioè verso le 13.

circostanza inconfutabile: molte di quelle macchine hanno a bordo due o tre bambini. Altri sostengono che sia un segno di riconoscimento dei soci di un club automobilistico. Ma perchè allora incontrandosi ai posteggi, gli automobilisti con catenella non si rivolgono nemmeno un saluto?

Si è potuto allora attribuire all'oggetto misterioso una funzione pratica e l'ipotesi che ha trovato più credito è quella del parafulmine. Ma non si sono avute conferme. Un giorno un automobilista di Torino accendeva in auto dal Monconsiglio. Ad un tratto vide dinanzi a sè una vettura francese con catenella. In perfetta buona fede, convinto che l'auto del turista stesse « perdendo qualcosa » lo inseguì lungo i tornanti fino a che la raggiunse. « Grazie — si sentì rispondere dal guidatore transalpino che appariva seccato. — Non sto perdendo niente. La catenella l'ho messa apposta per evitare a mia moglie di soffrire il mal d'auto ».

Una spiegazione più completa, anche se non più convincente, ci è stata fornita da un medico tedesco di Amburgo, il dottor Reima Lanke, che ieri ha fermato la sua Mercedes, munita di catenella, in piazza San Carlo.

« Il problema è stato ampiamente discusso in Germania sui quotidiani e sulle riviste specializzate — ha detto il dott. Lanke. — Risulta che l'attrito dell'aria sulle fiancate della vettura, maggiore in curva che nei rettilinei, carica la carrozzeria di elettricità statica. Tale elettricità, a quanto risulta, può provocare in soggetti sensibili, quali i bambini, disturbi nervosi con nausea e vomito. La catenella, toccando terra, consente alla carrozzeria, che è isolata dalle gomme delle ruote, di scaricarsi ».

Il dott. Lanke ha così concluso: « Come medico non ci credo. Devo però ammettere che i miei due bambini, ora che ho messo la catenella, hanno sopportato il viaggio da Amburgo a Torino senza il minimo disturbo mentre prima non potevano fare più di 30 chilometri senza soffrire male ».

I tecnici sono decisamente scettici sull'utilità della piccola catena metallica. E' vero che gli abiti e le automobili quando sono in movimento si caricano di elettricità statica la cui tensione, in diretto rapporto con la superficie esterna del mezzo di trasporto, può raggiungere valori assai elevati: 10 mila volt ed anche più (alle autovetture però non dovrebbe superare i duemila volt). Succede perciò a molti automobilisti, specialmente a quelli che calzano scarpe con suole di gomma, che la loro vettura si carica talmente di elettricità da far scoccare una piccola scintilla quando si introduce la chiave nella porta. Ad aumentare l'elettricità nell'interno delle automobili contribuisce anche l'attrito dell'aria sui rivestimenti in plastica dei sedili.

Pulché l'armeggio della catena elettrica è innocuo, lo scarico magari avvertito saltando dagli individui particolarmente sensibili. Per prudenza il ministero dei Trasporti ha tuttavia disposto, con una circolare, che i pullman e le autocisterne siano muniti di un apposito scaricatore di elettricità. Nei pullman, per evitare l'inconveniente di un leggero formicolio alle mani quando si tocca una parte metallica del veicolo; nelle cisterne per impedire anche se l'eventualità è molto difficile) che una scintilla possa incendiare il gas che emanano dal carburante trasportato.

Gli esperti del CUNA (Comitato nazionale unificazione auto) ritengono che, scaricando il potenziale elettrico delle autovetture mediante la catenella non si riesca in alcun modo ad eliminare od attenuare il mal d'auto, poichè questo ha tutt'altre origini. I fisiologi lo attribuiscono a squilibri del sistema del vago, provocati dai movimenti dell'autoveicolo, a cui seguono i noti disturbi: nausea, vomito ed svenimenti.

Se le catenelle non servono, gli empirici hanno pronto un altro rimedio. Basta tenere in bocca durante il viaggio un sassolino e la nausea scompare. Un sistema da consigliare a coloro che viaggiano con persone maligne e ciarliere. Con una pietra in bocca non possono più parlare.

Per un corto circuito tre milioni di danni

Un paurosa incendio è scoppiato stamane in uno stabilimento causando in breve tempo un danno di tre milioni. I vigili del fuoco, prontamente intervenuti, sono riusciti a circoscrivere le fiamme che minacciavano di distruggere tutti gli impianti.

In via Valentino Carrera 45 vi è lo stabilimento « Fiamen » in cui si producono rappellistili di metallo. La fabbrica ha un grande reparto verniciatura. Stamane, alle 8,30, lunghe lingue di fuoco si sono levate all'improvviso da uno dei « cabinati » di sfogo propagandosi tanto ai depositi delle vernici. Inutilmente gli operai hanno tentato di spegnere l'incendio che in breve è divampato furioso.

Quando, un quarto d'ora più tardi, gli addetti dei vigili del fuoco di borgo San Paolo hanno avuto ragione delle fiamme, macchinari, vetrate, latte di vernice e altro materiale erano già stati distrutti con un danno di tre milioni. Secondo i primi accertamenti, il sinistro è stato provocato da un corto circuito che ha incendiato i gas dei « cabinati » di scarico.

TEMPERATURA DI OGGI

MASSIMA	+28,3
MINIMA	+16,0

Il Bollettino meteorologico annuncia inoltre: temperat. media (mott.): +12,7; ore 8: +19,9; press. 729,1; umid. 78%. Cielo quasi sereno. Previsioni: tempo variabile. Temperat. stazion. Temperatura a Cuneo: max. +28,2; min. +14,8; ore 8: +20

Applicato per la prima volta l'art. 133 del Codice stradale

Sarà processato per direttissima il giovane che fuggì dopo l'investimento

Ora è in arresto alle Carceri Nuove - L'imputazione di "omesso soccorso,, comporta la reclusione fino a sei mesi e il ritiro della patente fino a due anni - Chi si ferma dopo l'incidente, invece, non può mai essere arrestato in flagrante

La « Giulietta Sprint » sequestrata dalla Stradale reca ancora chiari i segni dell'investimento avvenuto ieri sera

Il giovane automobilista arrestato questa notte per essere fuggito dopo l'investimento sarà processato per direttissima. Il Procuratore della Repubblica aggiunto, dott. Riffi-Gentili, ha trasmesso già stamane alla Procura il rapporto della « Stradale »: l'udienza è stata fissata a martedì. L'imputazione è quella prevista dall'art. 133 del nuovo Codice Stradale, che per la prima volta viene applicato a Torino: fuga con omissione di soccorso alla vittima.

Essa è del tutto indipendente dall'eventuale processo per lesioni colpose che richiederà naturalmente una più lunga istruttoria: tra l'altro i medici del Maria Vittoria vogliono ancora la guarigione il ferito, l'operaio Gabriele Faussone. Se le sue lesioni saranno considerate gravi si procederà d'ufficio, altrimenti occorrerà la querela di parte.

L'investitore è il dott. Tullio Allievo, figlio dell'avv. Giuseppe proprietario della macchina. Egli è ora alle « Nuove » ed ha nominato suo difensore di fiducia l'avv. Noya. Identificazione ed arresto sono avvenuti nel giro di quattro ore grazie alla collaborazione fra i carabinieri di Collegno e la « Stradale »: un testimone segnalò alla polizia il numero approssimativo di targa; le pattuglie della polizia stradale battevano la città fino a quando trovarono la « Giulietta Sprint » col cofano ammaccato ed un faro spezzato.

L'incidente è avvenuto in corso Francia, all'altezza di Regina Margherita. Sembra, secondo un testimone, che l'auto viaggiasse ad una velocità assai elevata, forse di cento chilometri all'ora, benchè stesse attraversando un incrocio segnalato da luce gialla lampeggiante ed in un tratto di strada fiancheggiato da case.

Ecco a quali conseguenze si espone chi fugge. Il semplice fatto di non fermarsi dopo un investimento di persona comporta la pena dell'arresto fino a quattro mesi. Se però il ferito avrà necessità di soccorso ed il conducente « omette di prestare l'assistenza occorrente » la pena è della reclusione da quattro a sei mesi e della multa fino a 100 mila lire.

La pena è aumentata se dall'omesso soccorso deriva un aggravamento delle ferite; raddoppiata, se ne deriva la morte. Si noti bene che queste sanzioni valgono indipendentemente da quelle per lesioni ed omicidio colposo e si applicano anche se, per ipotesi, il conducente venisse riconosciuto senza colpa per l'incidente. Si osservi anche che l'omesso soccorso è un « delitto » e non una semplice contravvenzione, con tutte le conseguenze che ciò comporta come « precedente penale ».

Il conducente che fugge « è in ogni caso soggetto ad arresto preventivo ». Finisce così in carcere, in attesa del processo, non soltanto nei due casi già citati ma anche in un terzo, quando cioè si sia ferocato e sia poi fuggito omettendo che non era necessario il soccorso (in quest'ultimo ipotesi egli però non commette reato di fuga secondo la tesi accettata da una recente sentenza del Tribunale di Torino).

Chi invece si ferma ha diritto ad un'attenuante (diminuzione di un terzo della pena per l'investimento, qualora sia condannato) e « non può » essere arrestato in flagrante dalla polizia. Dato che la Procura non emette quasi mai ordini di cattura, se non in casi di eccezionale gravità, egli è praticamente certo di rimanere all'eventuale processo a piede libero.

Anche per il ritiro della patente la legge distingue fra i due casi. Chi fugge è sempre soggetto alla sospensione fino a due anni, anche se ha procurato soltanto lievi lesioni, chi si ferma può essere adottato solo se la vittima è morta o ha riportato lesioni gravi, e su parere dell'Ispettorato della Motorizzazione (che vaglia cause e responsabilità dell'incidente). La patente deve inoltre essere immediatamente restituita se il Magistrato inquirente lo ritiene.

Turista francese scomparsa

Una francese che si recava a Roma con un pellegrinaggio, è misteriosamente scomparsa stamane alle 7, poco dopo il suo arrivo alla stazione di Porta Nuova con una comitiva di 48 persone. E' la sessantaseienne Malissky Geruna, di origine polacca, residente in una cittadina dell'Alsazia.

La Malissky Geruna parla soltanto in dialetto alsaziano; veste un abito nero e porta un cappello di paglia.

Un quindicenne da Torino a Cuneo a piedi

Evade dal riformatorio e affamato vive di furti

Arrestato dopo aver rubato in numerosi negozi - Scomparve dieci giorni fa durante una passeggiata - Un amaro destino: è senza famiglia

Con l'arresto a Cuneo di un ragazzo di quindici anni fuggito una decina di giorni or sono da un istituto torinese di rieducazione per minorenni, è stato chiarito il mistero attorno ad una numerosa serie di furti che avevano messo in allarme i proprietari di negozi di quella città. Il ragazzo, fermato da una pattuglia della polizia mentre girovagava senza meta, non ha esitato a confessarsi colpevole, affermando di essere stato costretto a rubare per sfamarsi.

La scoperta ha stupito gli agenti: erano ben lontani dal sospettare che autore dei furti potesse essere un ragazzo in quanto erano stati commessi senza lasciare la minima traccia. Soltanto un malfattore di consumata esperienza avrebbe potuto dimostrare una simile abilità. Accompagnato a Torino e consegnato al direttore dell'istituto, il ragazzo, subito dopo avere subito la consueta ramanzina, ha chiesto da mangiare; nonostante i numerosi furti non era riuscito a sfamarsi.

E' uno sventurato. Nato ad Aosta e troppo presto rimasto senza famiglia, è cresciuto abbandonato a se stesso. Ad un certo momento l'autorità aveva deciso di inviarlo in un istituto di correzione. Ma l'amaro destino che troppo presto si era accanito contro di lui aveva lasciato tracce troppo profonde nella sua psiche perchè fosse possibile in breve tempo rimetterlo sulla giusta via. Egli non si è mai reso conto di ciò che è lecito e di ciò che non è lecito fare.

Non aveva mai dimostrato di essere molto insofferente alla disciplina dell'istituto. Tuttavia, sebbene non vi si trovasse male, aveva una tal sete di libertà che approfittava di ogni minima occasione per tentare di allontanarsene. Era riuscito nel suo intento una decina di giorni or sono, durante una passeggiata che viene fatta compiere per le vie della città ai giovani corrigendi, all'improvviso, approfittando la sorveglianza, era scomparso in una via e si era dileguato.

Da allora non si era avuta di lui più alcuna notizia. Nè la sua scomparsa era stata collegata con i furti che parecchi proprietari di negozi di Cuneo avevano cominciato a denunciare alla polizia. Fra questi i signori Sebastiano Vigliella, Giacomo Barale, Silvano Bernardi e Giorgio Vacchetta; a tutti era sparita qualche piccola somma. Il misterioso ladro se ne era impadronito entrando nei negozi dal retrobottega.

Il ragazzo ha narrato di essersi recato a tappe fino a Cuneo nutrendosi, durante il cammino, con frutta rubacchiata negli orti e nei campi.

Ritrovi

« DEHORS »

L'aperitivo ed il tramezzino, specialità Tropicana, semifreddi, birre di classe, frullati inimitabili: sono tutte parentesi di una giornata faticosa. BAR TROPICANA, corso Mediterraneo 94.

RISTORANTE DANZE BARCHETTO - Moncalieri - Telefono 642-726. Elegante giardino. Nella cucina. Pranzi nuziali. Cibi in bianco (illuminati).

« DANCINGS »

NUOVA PAGODA DANZE, c.so Massimo d'Azeglio 2 tel 50-552. Ogni sera ore 21-1, sabato e festivi 15-19 e 21-1. Orch. Lantranco. Servizio diurno di caffetteria.

BLUESHENSAIT LUTRARIO 21 Attrazione Novità Franco Goldani: canta Ella Lott

Piscina MIRAGOLO - Ristorante. Danze - 9 km. da Pinerolo

A Torre Pellice, in occasione del Sinodo

150 quadri da tutta Italia in mostra al Collegio Valdese

Rappresentate tutte le correnti dell'arte figurativa contemporanea

Riconvegno da Torre Pellice:

La mostra di Arte contemporanea che, in coincidenza con il Sinodo che si terrà domani a Torre Pellice, anche quest'anno è aperta nelle sale del Collegio Valdese, segna ormai la decima edizione di una lodevole iniziativa.

Non deve certo essere stata facile impresa per i promotori — il pittore Filippo Scroppo che fin dal primo anno trovò valido appoggio in Albino Galvano e nell'avv. Leopoldo Bertoni — portare in un centro come questo, la testimonianza di un'arte che pur tanta sua parte continua a rimanere astrusa per il pubblico.

Anche nella mostra di quest'anno, accanto alle opere dei maestri, da Casorati a Menzio e a Galante, da Attanasio Soldati a Spazzapan, da Paulucci a Ciardo, e accanto agli esponenti d'una ormai matura generazione di mezzo, sono le più giovani leve cui come sempre s'è voluto fare ampio posto.

Nelle personali intitolazioni, l'ordinamento stesso della mostra viene sensibilmente a sottolinearne più intime colleganze, nella poetica tradizione che si lega in una interpretazione naturalistica, tra un Galante e un Menzio, ma anche tra un Ciardo e un Sarinelli, un Calandri, Garino e Martina, accanto ai quali poi con Politi e Tomaselli, da Quaglino ed Edoardo Rosso si raggiungono le esperienze ruliginative dei giovani come la Rondelli, Lattes, Regosa, Chessa, Viano Tabusso, Gribaudo, Geiletto e Gandini.

Accanto alle pure astrazioni che portano Radice e Reggiani a aprire la stessa parete con Soldati, si troverà d'altra parte con le notazioni tra loro così diverse d'un Paulucci e d'un Parisot, d'un Bocchi e d'un Carena, di Paola Levi Montalcini e di Galvano, la documentazione della straordinaria ricchezza di motivi e di accentuazioni che caratterizza invece l'apparente uniforme eloquenza dell'arte che ha rinunciato ad ogni idea illustrativa. Quasi che l'appassionata convinzione che da anni sorregge un Rambaudi o un Darico, di un Mera, di Spinoza o di un Ilario Rossi, non dovesse rispondere essa stessa ad una visione poetica di pura forma e di colori.

Oltre i 150 dipinti esposti — tra i quali vi sono da ricordare ancora almeno quelli di Daphne Casorati, della Martellini, di Corbellini e Bercetti, Dova, Capogrossi, Scanavino, Soffantino, Ruggeri e Saroni, Francesco Casorati, Licata e Giunni — anche quest'anno la mostra si completa con un gruppo di opere di eccellente artigianato artistico: i progevoli ferri battuti di Ugo Trevisan di Torino, gli smalti dai preziosi colori dal Gruppo del Campo, opera di V. Bari, di E. Chiambretti, della Lanfranconi e dalla Tuninetto, oltre ai tappeti e ai tessuti d'arte presentati dalla Arti Valli di Torre Pellice.

an. dra.

Il tempo al mare

SANREMO: temperatura 31°, cielo molto nuvoloso, vento debole, mare leggermente mosso.

ALASSIO: temperatura 30°, cielo poco nuvoloso, vento debole, mare leggermente mosso.

RAPALLO: temperatura 33°, cielo coperto, assenza di vento, mare calmo.

VIAREGGIO: temperat. 29,5, cielo nuvoloso, vento, mare mosso.

RIMINI - RICCIONE: temperatura 30,2, cielo molto nuvoloso, vento, mare quasi calmo.

Echi di cronaca

CASABELLA mobili, rateazioni, sostituzione mobili usati, garanzia: via Garibaldi 4, tel. 552-707.

TAVERNETTA Via Assietta 19

La Direzione del simpatico locale annuncia all'affezionata CLIENTELA la riapertura il 1° settembre col

Quintetto BUSCA

L'asse del locomotore si è spaccato in due a Madonna di Campagna

Trasbordo fuori programma sulla Ciriè-Lanzo

A Venaria: i passeggeri marciano in fila lungo i binari per raggiungere l'altro convoglio.

Evitato un deragliamento: il manovratore si è accorto in tempo dell'avaria - Nessun ferito

Gli operai e gli impiegati che sono soliti servirsi della ferrovia Ciriè-Lanzo, stamane, negli stabilimenti, hanno bollato la cartolina con un ritardo di mezz'ora. Tra Torino e Venaria nella sosa Madonna di Campagna, l'asse anteriore del locomotore partito da corso Giulio Cesare alle 6,50 ha cominciato a cedere. Il manovratore si è accorto che qualcosa non funzionava ed ha fermato il convoglio. Un rapido esame al motore e allo sterzatore ha rivelato immediatamente l'avaria, evitando un sicuro deragliamento.

Tutto si è risolto invece con un ritardo e con animate discussioni tra i passeggeri. Alla telefonata di allarme dei casellante, è giunto da Venaria un altro locomotore che ha trainato sino alla stazione l'intero convoglio, che era fermato da cinque vetture. Qui è avvenuto un trasbordo. Incolonnati come ai tempi della guerra, i viaggiatori hanno preso posto su un altro treno improvvisato ed hanno potuto così proseguire il viaggio in Val di Lanzo.

ASTOR
Vittorio DE SICA
Silvia PINAL
Antonio CIFARIELLO
Mario CAROTENUTO
Raffaele PISU
Alberto TALEGALLI

UOMINI e NOBILUOMINI
Ellie SUMMER
Marco TULLI
Agata Colezio BIANCHI

LUX
OGGI E DOMANI ULTIMI DUE GIORNI
TOTO'
GIOVANNA RALLI ARMANDO CALVO

I ladri

Debolezza sessuale - Nevrastenia Vecchiaia precoce. Dr. A. BENNET Specialista venereo, pelle. Tratt. 502-147 Corso Re Umberto 54 Ore 9-12; 15-19,30

Dott. P. ADLER - Specialista Malattie della pelle e veneree Via Cesare Battisti angolo via Roma Ore 9-12; 18-20; fest. 10-12; tel. 45-866

* AMBROSIO *
UN FILM DI ALTO INTERESSE DRAMMATICO
I due volti del Generale Ombra
Magistralmente interpretato da
JACK HAWKINS e GIA SCALA

CINE ARISTON

LA BATTAGLIA DEL PACIFICO

OGGI ALL'AUGUSTUS
GIUNGLA D'ASFALTO
con STERLING HAYDEN - MARILYN MONROE
LOUIS CALHERN
Distr.: Variety Platea L. 300

OGGI al Cine TORINO
un divertentissimo technicolor CinemaScope M.G.M.
COME SPOSARE UNA FIGLIA
con REX HARRISON, SANDRA DEE, KAY KENDALL

...URLATORI e MELODICI...
le canzoni dei
RAGAZZI DEL JUKE-BOX
CANTATE DA TONY DALLARA: A SQUARCIA GOLA SONO PAZZO DI TE TI DIRO' BRIVIDO SUL' PER UN BACIO D'AMOR CONDANNAMI
CANTATE DA BETTY CURTIS: DUMMIED CON UN DIDO TROPPO TIMIDA WITH ALL MY HEART LONTANO DA TE BUONO!
CANTATE DA ADRIANO CELENTANO: RAGAZZI DEL JUKE-BOX IL TUO BACIO E' COME UN ROCK (PRIMO PREMIO AL FESTIVAL ADRIATICO) MI STRINGO A TE
CANTATE DA FRED BUSCAGLIONE: SOFISTICATA IL CRITICO DI CHICAGO GUARDA CHE LUNA BAMBOLE D'ITALIA
CANTATE DA GIANNI MECCIA: OGNI TUTTE LE VECCHIE CANZONI
CANTATE DA I CAMPIONI: CIAO TI DIRE'
UN FILM ERA CINEMATOGRAFICA PRODOTTO DA GIOVANNI ADDESSI
DISTRIBUZIONE LUX FILM

GOETHE-INSTITUT
VIA DONATI, 1 - TORINO - Telefono 555-225
Corsi di LINGUA TEDESCA
ACCELERATI INIZIANO IL 7 SETTEMBRE

Incidente d'amore

Questo era il mio impiego, allora: ero abbonato al filobus e portavo i rotoli delle pellicole da un cinema all'altro, durante tutto il pomeriggio e la sera, fino a mezzanotte. Il mio padrone si chiamava Ganascia ed era proprietario di due locali, il «Bassanello» e il «Casalini». Iniziando gli spettacoli a un'ora l'uno dall'altro e servendosi della mia diligente opera di fattorino, con il noleggio di una sola copia di film gli riusciva di far soldi a palate.

Alle quindici terminava al «Bassanello» il primo tempo, allora l'operatore chiudeva in una scatola di metallo la pellicola, me la consegnava, ed io prendevo a volo il primo filobus e, dieci minuti dopo, si iniziava la proiezione al «Casalini». Poi tornavo al «Bassanello», ritiravo il secondo tempo, lo portavo al «Casalini» e riportavo al «Bassanello» il primo tempo.

Un giorno, mentre come un fulmine mi recavo da un cinema all'altro, in filobus notai una ragazza con un involto al braccio. Era molto graziosa ed il suo sguardo, durante il breve tragitto, si posò più volte su di me. Ne ressi lievemente turbare, poiché io sono basso di statura e ho una spalla un tantino sghemba, quasi natura avesse avuto intenzione di disegnarmi addosso una specie di gobba e poi all'ultimo momento se ne fosse pentita, accontentandosi di un leggero tocco. Le donne mi guardano con una certa aria di superiorità da farmi pasar subito qualsiasi pensiero sentimentale. Quella ragazza, in filobus, mi aveva invece guardato con occhio buono e persino con civetteria. Sensi di malavoglia e il fresco ricordo di lei mi erano appiccicate per qualche ora.

Due giorni dopo, sullo stesso filobus, la rividi. Recava sempre il braccio un involto, come di abito ricoperto da carta puntata con gli spilli. Pensai che dovesse trattarsi di una sartina, piena di sentimento e in cerca di un marito buono per formarsi una famiglia. Mi guardò fisso come la volta precedente, ed anch'io le dicambiai l'attenzione. Mi avvicinai a lei con la mira di lasciare il posto a una vecchia signora. Venne poi, come mandata da Dio, una brusca frenata del filobus ed io, urtandola un po', potei sussurrarle una breve parola di scusa. La ragazza, invece di rispondere con un cenno del capo, straccò discorso dicendomi che era costretta a far quattro volte al giorno quel tragitto per portare i vestiti alle signore e che il filobus di brusche frenate ne faceva sempre.

— Anch'io — dissi — passo la mezza giornata sul filobus. C'è da vivere di noia e di urtoni. Meno male che ogni tanto si trova qualche buona persona come lei per scambiare due parole.

Mi accorsi che il filobus non s'era arrestato alla fermata del «Bassanello» e mi precipitai all'uscita per trovarmi pronto almeno alla fermata successiva. Giunsi al cinema con la pellicola cinque minuti dopo e già i ragazzi stavano pestando coi piedi sul pavimento di legno. Rividi la ragazza, sempre in filobus, dopo una settimana. Indossava un bell'abitino bianco con qualche fiore ricamato sulla gonna. Mi avvicinai ed ella mi sorrise sorridendo al mio saluto.

— E' tanto che non la vedo — disse.

(Mio Dio, sette giorni erano stati *tanto* per lei!).

— Potremmo vederci fuori, qualche volta — dissi coraggiosamente.

— Alla sera è impossibile — rispose — perché mio padre non vuole.

— E di giorno? — chiesi.

— Di giorno... potrei portar via un minuto al laboratorio...

Anche quella volta scesi dal filobus una fermata dopo e arrivai al cinema con il fiatone. Ormai capivo che la ragazza ci stava e cominciavo ad innamorarmene. Veniva l'estate e allora acquistai ai grandi magazzini una bella maglia a righe bianche e rosse, e devo dire che mi correggeva un poco il difetto alla spalla.

Quando, tre giorni dopo, ci trovai in filobus la ragazza con i soliti abiti incartati al braccio, mi feci coraggio e le dissi che non potevo più lasciare che fosse il destino a decidere dei nostri incontri, ma che era necessario stabilire degli appuntamenti. Faceva caldo ed io sentivo di amare quella ragazza. Rispose che non poteva darmi un appuntamento perché non mi conosceva abbastanza ma che, se avessi proprio voluto, il sull'istante avremmo dovuto scendere dal filobus e far altre passi per città giardino.

Guardai il rotolo delle pellicole e pensai contemporaneamente alla mia vita ch'era sempre stata priva di una parola dolce e di un volto di donna.

E allora ricordi che avremmo potuto camminare dieci minuti, non di più, per città giardino. Scendemmo dal filobus. Il mio cuore era in tumulto. Avrei voluto offrirle un gelato, oppure una ghiacciata di menta, ma non riuscivo quasi a parlare per il turbamento. Si chiamava Adriana ed era più alta di me di una spanna. Doveva esser buono e caro, così io aveva spesso sognato una creatura tutta per me. Ci dicemmo poche cose insignificanti e poi dovetti correre al cinema con la pellicola. Trovai il signor Ganascia nell'atrio, accigliato, e udivo provenire dalla sala molti fischi.

— Si è rotta la stanga del filobus — dissi.

Due giorni dopo Adriana mi convinse ancora a far quattro passi con lei, durante il servizio. Mi prese sottobraccio e disse che le sembrava di avermi sempre conosciuto. Arrivai al cinema con mezz'ora di ritardo e molta gente stava protestando al botteghino. Consegnai in fretta la pellicola all'operatore. Il signor Ganascia mi fece cenno di seguirlo nel suo ufficio. Mi disse:

— Oggi non si è rotta nessuna stanga e tu sei stato visto a passeggio con una donna. Da domani sarai libero di passeggiare nelle ore di lavoro con tutte le donne di questo mondo, già che sei bello.

Così fui licenziato. Ma l'amore che nutrivo per Adriana mi infondeva coraggio ed ero certo di trovar presto un'altra occupazione. Lessi le inserzioni sui giornali e mi presentai dappertutto dove servono bisogno di un fattorino. Ma nessuno mi assumeva perché volevano una referenza scritta dal precedente datore di lavoro, ed il signor Ganascia era avvelenato con me. In più mi avevo ritirato l'abbonamento al filobus e, per rivedere Adriana, dovetti per qualche giorno e senza interruzione correre avanti e indietro per la città pagando ad ogni corsa il biglietto.

Finalmente un pomeriggio ci fu ad sul mio stesso filobus. Fisse di non vedermi e, quando mi avvicinai a lei, mi respinse con parole acerbe:

— Ci ho pensato. E' meglio che noi due non ci si veda più.

— Ma come?... — dissi.

— Non è il tipo che va per me, lei — disse. — E da oggi facciamo finta di non esserci mai conosciuti.

Restai senza fiato e mi salì un nodo alla gola. Perché perdevo così, oltre al lavoro, anche l'unica ragazza che aveva mostrato d'interessarsi un poco a me. Scesi alla prima fermata e mi venne la matta idea d'andarmi a buttare nel Bacchiglione. Ma rinviai il progetto a dopo cena perché in quel momento sentii odore di pesce fritto e capii di aver fame. Andai a mangiare all'«Isoletta», in Piazza della Frutta, con gli ultimi soldi.

— Ehi — mi disse il padrone, al quale portavo spesso sigarette di contrabbando. — Quel fiol di un can de Arrigo dovrà stare in ospedale fino a ottobre; vertussi mi a lavare i piatti? E' un mestiere comodo, segreto, che dà diritto a due pasti e a tremila la settimana. Se ci stai.

Accettai, in attesa di meglio. Dopo un mese ero ingrassato e la maglietta a righe non mi andava più bene.

Un lunedì, ch'era il mio giorno di libertà, rividi Adriana sul filobus. Stava chiacchierando con un giovanotto poco elegante che teneva sottobraccio una scatola in metallo per pellicole. Mi celai dietro a una grassa signora, per vedere non visto. I due parlavano tenendosi per mano, e poi li vidi scendere. Maledetti. Scesi anch'io e li seguii. Improvvisamente, come mi cadesse una benda dagli occhi, capii tutto: Adriana era una ragazza pagata dal proprietario del cinema «Principe» e, un concorrente acceso del signor Ganascia, per far arrivare in ritardo le pellicole al «Casalini» e al «Bassanello». Sentii salirmi una terribile rabbia e feci fatica a trattenermi dallo svergognare in strada quella sciagurata e dal mollarle uno schiaffo.

Quando i due si lasciarono, nei pressi del «Bassanello», per un senso di umana solidarietà cercai di mettere in guardia l'uomo che mi aveva sostituito e che avrebbe finito con l'essere anch'egli licenziato per colpa della ragazza.

Aspettai che uscisse dal cinema. Era più alto di me ed aveva un moi peloso su una guancia. Doveva essere sudato e sporco e trovai calci ai sassi più grossi che incontrava. Pensai che era un tipo antipatico e volgare, e che se lo avessero licenziato non mi sarebbe importato nulla. Che si arrangiasse.

Allora gli volsi le spalle e andai al cinema, al «Principe» e «L'amore è una cosa meravigliosa».

Gino Pugnetti

Maria Vejea, Anunciación Ekagido e Alicia Diez, tre ballerine spagnole in vacanza a Fo riolino

DETTO FRA NOI

SE I PADRI ABDICANO...

Lettera di «Una mamma», Padova:

«Conosco dei genitori che si fanno chiamare per nome dai figli, sostenendo che ciò stabilisce dei rapporti cordialissimi e facilita il compito dell'educazione. Secondo loro dinanzi agli adolescenti bisogna sapersi contenere e sostenere la parte di testimoni, anziché di genitori, per non intralciar lo sviluppo della loro personalità. Che ne pensa, signora? Lo sarà grata d'una risposta perché la cosa m'interessa molto davvicino».

Lettera del dott. Mario P. Bologna:

«Quando partii per il fronte, nel '42, lasciai due figli rispettivamente di una e tre anni. Durante la lontananza mia moglie allevò i bambini nel culto del padre e al mio ritorno, nel '46 (ossa stata prigioniero in Africa), per paura di difendere i regolari cenni di essere quel padre (dopo che essi avevano immaginato, tollerato, compreso, più amico che padre. Purtroppo, non sono riuscito nell'intento, anzi ho attentato proprio l'opposto: i miei figli non hanno alcuna considerazione per me; non mi obbediscono e quello che è peggio, non mi rispettano. Vanno e vengono a qualunque ora, hanno l'insolenza e la consuetudine dei bar, non si curano delle mie osservazioni (anzi non nascondo parlar di divieti) e mi dànno sulla voce alla minima rimostranza. Ci sono giorni in cui farei volentieri quello che mi vuole sempre proibito di fare: li prenderei a schiaffi e magari a pugni, perché sono grandi e grossi, ormai. Confido a lei la mia pena. Mi dica come bisogna comportarsi per avere un briciolo d'autorità sui propri figli».

Bisogna comportarsi da genitori, penso, e non da camerati. Vi sono esempi di cameratismo perfettamente riuscito tra padri e figli; ma sono abbastanza rari. In genere, questo cameratismo è compreso dai padri e quasi mai dai figli; i quali, o prendono il sopravvento o diventano despoti, o si sottraggono con una specie di indulgente disprezzo all'autorità paterna. Tuttavia, malgrado i suoi evidenti insuccessi, questa storia di cameratismo è oggi più che una moda; è un principio, cui ci si attiene nella gran parte delle famiglie. Vediamone i motivi.

Sino alla prima grande guerra, i padri infaticabili che spadroneggiavano con i figli, decidendo della loro carriera e persino del loro matrimonio (e a ogni accenno di ribellione: «Ti ucciderò... ti taglio i viveri... ti diseredo...»), furono spesso una regola. E si deve in parte ai loro eccessi se, dall'autorità assoluta, siamo giunti per reazione alla condiscendenza totale. Altro fattore: i profondi mutamenti sociali che hanno allargato e diminuito il crepuscolo sempre esistente tra la generazione dei padri e la generazione dei figli. Per cui molti padri attuali, si sono sentiti tagliati fuori dal mondo dei figli; e afflitti da un vero e proprio complesso d'inferiorità davanti al dinamismo, l'audacia, la libertà, le sperimentazioni giovanili.

Non è lontana l'epoca in cui vari capi-famiglia chiudevano gli occhi sui fragili di certi spregiudicati adolescenti, piccoli zar del mercato nero. E il cinema ci ha mostrato come il realismo dei figli spesso trionfava negli scrupoli dei padri, i quali finivano con l'accettare, umiliati, il passo di sigaretta provenienti da transazioni illecite; e più tardi ammettevano che la famiglia sopravvive solo in grazia di quelle transazioni, più o meno vergognose. E' dunque per impotenza quel cercare e comprendere il mondo dei figli, che molti padri hanno tentato la via del cameratismo. Il quale trova un'altra determinante nell'età sempre più giovanile in cui ci si sposa: a volte, meno di vent'anni separano il padre dal figlio. Oltre all'età, anche lo spirito dei padri è sempre più giovanile: come un tempo nacque anzi vecchi, cioè carichi d'esperienza e rispettabilità, oggi sono essere giovani. Per restar giovani bisogna spogliarsi d'ogni severità, rinunciare al tono pedagogico. La pedagogia mette in ridicolo le rughe. Abbiamo così i padri e le madri che si fanno chiamare coi nomi di battesima dai figli, per dare alla pubblicamente dei loro rapporti amichevoli, di solito, da rassicurare la complicità). Poveri genitori-camerati. Per un certo verso, i loro sforzi appaiono patetici; anche se non approdano, spesso, che all'irriverenza e alla disobbedienza filiali. Poiché occorre una strategia superiore per metterci al riparo dai giovani senza abdicare alla propria forza o importanza di adulti. E i giovani non acconsentono a rispettare e obbedire qualcuno se non (e rischiano sempre più forte, più importante o comunque superiore.

Ora il nostro tempo dimostra che è più che mai necessario, per i ragazzi, restar sotto tutela. L'adolescenza è il giovinezza sono incautevoli, ma pericolose. E guai se i padri dimissionano. Abbiamo già troppi bulli e barabba tra i piedi (smettiamola, per carità, di chiamarli graziosamente, stravaganzamente teddy-boys!), troppi giovinastri senza principi e senza freni. Quelli che ci sono dobbiamo temerli. Ma evitiamo, noi limiti del possibile, di alleatirne nuovi plotoni. Non si tratta di tornare al vecchio sistema dell'autorità assoluta; si tratta di non intaccare nella condiscendenza totale. E di ristabilire certe distanze fra genitori e figli. Per ristabilirle, non occorre drizzare un muro; bastano dei gradini. Che i figli scendano i padri sul gradino di sopra: i giovani hanno bisogno di guardare in su, verso un modello o un riferimento. Molti disordini e drammi di ten-agers non si spiegano che con la mancanza di qualsiasi modello o riferimento.

Lettera di «Un monarchico deluso», Torino:

«... deluso non dall'idea, ma dai compagni di fede, disuniti in nimicizie ed in molto serate vuote, specialmente ora che i miei sono ai bagni. La prego d'indicarmi qualche intervento in libri da leggere o qualche gioco (che, però, non sia di carte)».

Gli scacchi. E' soltanto seguiti scarichi che i re contano ancora qualcosa.

Lettera di «Marotta», Viareggio:

«E' la seconda volta che, nel giro delle conoscenze di spiaggia, mi sento dare della moglie cornificata. Forse perché sto molto dietro a mio marito e sono un signorino "prude"? Mi dica lei, per piacere, come devo regolarmi con mia moglie moderna».

Non esistono signori premi al riguardo. E le mie idee personali non possono ragionevolmente far testo. Mi limiterò dunque a riferirle il monologo di una villeggiante sulla spiaggia, con la sua comitiva, sulla corriera che da Pedraces va a Colfosco (Alto Adige). Era una comitiva di indonesi, il cui più autorevole membro pareva un corpulento signore sui 45 anni — calzoni di velluto a coste, maglione bianco, cocuzzetto ricoperta ad edelweiss sui radi capelli, alpenstock frejolato d'etichette di vari passi alpini — che la moglie chiamava Mirio e gli altri commendatore. Il Mirio aveva alla propria destra una ragazza bionda e opima che la moglie, subito dopo, chiamò «la sua pupa», informandoci come la bionda fosse stata sempre il debole del consorte; fatto naturale, visto che lei era bruna. A Milano, disse, avevano stata altre due «pupe», la Dindi e la Frudi, che lui si portava in giro nell'Alfa. Neh, Mirio? Il Mirio rideva e la moglie, che a quanto sembrava rispondeva al nomignolo di Giacia, dichiarò: «Io i cornetti non li sento più. Neh, Mirio?». Poi aggiunse: «Per fortuna che ora ci ho il Piergiorgio». E strinse il braccio dell'uomo seduto a fianco, in maglione bianco anche lui, forse anche lui commendatore. «Il Piergiorgio ha detto che dopodomani facciamo una fughetta a Zesolo, basta con la pioggia, se non ho un po' di sole muoio. Stiamo via tre giorni e fare i matti, sino a che torna tua moglie, neh Piergiorgio? E chi ci sarà ci segue». Furono tutti concordi per il sure, meno la bionda opima, che fece sapere di non poterci muovere. «Come sarebbe?» — urlò la Giacia. — Vuol proprio passare tutto? Lo sai che senza di te il Mirio si annoia! Neh Mirio?». Allungò un materno buffetto al mento, le cui grossa collottola si spargeva ad anelli sul maglione, e: «Io debbo passare a lu, sig balosa, che deve raccomandarmi il silver blue per l'inverno? Neh, stella santa?». E mentre la stella santa continuava a ridere, battendosi una mano paiona sul torace convesso, l'altra proclamò con orgoglio: «Noi due andiamo sempre d'accordo! Io sono una moglie moderna». Tutti i passeggeri, benché in vario modo, annuirono. E non ci fu dubbio che a tutti la Giacia apparisse come il prototipo della moglie moderna.

Lettera di «Un avversario del divieto», Brescia:

«Sentiamo (e a me viene il nervoso) che a Venezia la Lollobrigida è stata presa d'assalto dai fotografi. Ma a chi vogliono darla a bere? Come se la fotografia della Gina eterna (eterna perché ha un'unica espressione, chi l'ha vista non vuole l'ha vista per tutta), potessero ancora interessare il pubblico e i giornali se le condussero! Invece, per fortuna nostra, ormai se pubblicano solo non ogni tanto. Altro come si ritrova dalle spese questi fotografi? Chi li paga?».

Suppongo che a pagarli sia la signora Lollobrigida stessa, al tranquillizzi e si dorma sopra.

Nello Guerrieri, Vezzano Ligure: Caro Nello, ti ringrazio molto per la bella e cospicua fotografia, rimpiangendo di non poterla pubblicare. I lettori che hanno contribuito alla tua «felicità» avrebbero potuto così godersi l'immagine d'un ragazzo tutto a nuovo, in un abito fiammante da Prima Comunione, il sorriso trepido, l'occhio ingenuamente ergoglioso; d'un ragazzo seduto in una carrozzella, nuova anch'essa, che testimonia della bontà, della gentilezza, del calore pronti a sbocciare intorno a una giovine vita immobile. Partecipiamo con tutto il cuore alla tua letizia e ti vogliamo bene. ● *Ing. Brunetto B., Genova:* le sono grata per la «delusione del due sabati». Ma un po' di tregua ogni tanto ci vuole per i lettori e per me. ● *P. F., Asti:* Ci sono già tanti cretini nel mondo. Non può displacere troppo che alcuni si eliminino da soli. ■ *Pietro di Giryonti, Torino:* Io non so chi sia lei, più di quanto non appaia chi sia il Carneade che sul tram, sul treno, per istrada, nei pubblici uffici o dove si vuole, pronuncia la fatidica frase: «Lei non sa chi sono io». No, io non so chi sia lei. E non dire che non me ne importa un fico. ■ *Otto R., La Spezia:* Se un pretendente non piace è meglio dire no subito, in modo onestamente definitivo, anziché tenerlo in serbo, pensando: «Se non trovo niente di meglio, non straccio di marito ci l'ho». ■ Scrive in data 18 agosto *Giovanni Bonfi*, direttore del «Teatro piemontese» (sede permanente in via B. Galliari 31), *Torino:* «Il violentissimo temporale scatenatosi a Torino, con epicentro in piazza Risorgimento, dove è montato il Teatro piemontese, ha distrutto completamente il telone di copertura e ora ci troviamo a contatto coi cielo. Sono quattro anni che il Teatro mobile Piemontese presenta il suo tradizionale repertorio nei vari rioni della città, riscuotendo ovunque applausi e consensi; ma soldi pochi, per noi si sarà impossibile acquistare un telone nuovo. Troveremo a Torino o in Piemonte qualche persona amante del nostro teatro che voglia soccorrerci, inviando un altro telone (anche usato) adatto a proteggerci dalle intemperie? Ringrazio in anticipo, con le lacrime agli occhi». Ecco, caro signor Bonfi. E mi scuso per il ritardo, dovuto alla ferie. Badi, però, che la giornata presente è S. Romerio, nell'occasione da lei indicata, non ero in ■ *De'ansiosa, Torino:* Grazie a nome dell'exattrice. ● *Margherita Fiumara, Moncalieri:* Mille grazie degli auguri. ● *Carlo P., Torino:* Penso che quando si crede infinamente in una cosa, quella cosa è, prescindendo dalla sua verosimiglianza o realtà. Altro non può dirle una che in certe cose difficilmente crede. ● *Marisa, Novara:* Sono molto contenta, cara. Il suo coraggio, la sua fermezza meritano un vivo plauso. E un giorno, se ella permette, racconterò la sua storia perché serva d'incitamento ad altre «schiave», incapaci di liberarsi. Non dimentichi, però, che in quel particolare momento non si scherza e consideri in pericolo il suo uomo, finché l'altro è a piede libero. Gli «sporchi riscatti» si risolvono troppo spesso in una coltellata. Nel qual caso la mia «testimonianza» si rivelerebbe superflua. Denunciare, denunciare senza indugio. E mi scriva quando le piace. ● *Ermisia, Savona:* Per compilare distinte, prospetti, eccetera, non le occorreranno doti speciali, neppure matematiche. Mi sa proprio vuol documentarsi chiede a qualche buona libreria di procurarle un manuale adatto (forse Hoepli). Auguri. ● *Una giovanotta, Vercelli:* Niente ministre ricalcante, soprattutto la amore. ● *Emilio B., Torino:* Non sono al corrente delle «spettanze» matrimoniali. Mi dicano, però, che in Piemonte la spesa deve provvedere soltanto al suo corredo personale; e meglio se lo fa

PUBBLICITA' ECONOMICA
(VIA SAN TOMASO N. 22)

Il prezzo di ogni inserzione determina automaticamente quello per la Pubblicità su Stampa Sera ed è fissato così: per parola L. 100 p.p. Per indicare il valore, o mostrare versamento nel conto corrente postale numero 2/1260. Ogni riga risulta dal prodotto del numero delle parole (minimo dieci, aggiungendo le articolazioni composte per la tariffa della Rubrica scelta all'ammontare così ottenuto si applica la riduzione di ragione del 7 % globale. Per inserzioni in data fissa, urgenti o ripetute grandi spazi, che la SPI comunica a richiesta, insieme alle condizioni generali cui sono elaborate sulla discussione.

Tutti gli avvisi vengono pubblicati su « La Stampa » ed in « Stampa Sera », fuori nessi speciali speciali che contengono una o più lettere iniziali non rispondenti all'insufficienza, richiesta di fornitura e di anticipi o denaro o cose dovuti anche solo per la risposta.

Coloro che desiderano ricevere ignoti o intimi possono aggiungere la frase: « Scrivere casella ... SPI, Torino » (od altra sede), corrispettivo per cinque od otto lire in tal caso all'importo dell'inserzione ammonta dovranno aggiunto il solo della casella di lire 100 per decade, od un primo deposito di lire 100 per il rimborso delle spese di consegna della corrispondenza in qualunque luogo, a cedere che non potendo eseguirsi il ritiro diretto dell'ufficio della rispetta del collegio.

Le corrispondenza indirizzate ad una Casella non possono contenere documenti, valori, fotografie o mezzi di propaganda; debbono essere inviate per Posta e sono respinte in assicurata o raccomandata.

COMMERCIALI
L. 100 per parola

FABBRICA cassette per lettere in cristallo, metallo smaltato, provenienti ottimo impiego. Sisl, telefono 272-698. 9790

LAMIERE smaltate varie e sinoxate, laminati speciali zinco e 200 mm., pigli ex miniera. Via Parma 3, tel. 280-783. 13670

METRI trasformatori alternatori gruppi elettrogeni, Lupetti. Unione Industriale 157. 7866

BOTTANI, lucidatore tecno, metalli, acquaio, Ferraro, Quittengo 40, tel. 280-907.

TELESALVAMOTORI arte alla. Microtelerenori, retiali. L'Apparecchiatura Elettrica. Cuboli 23, tel. 885-311. 6366

TURINFLEX preziosa lubrificante materassi a molle, tono-crino vegetale sede stabilimento, via Andrea Costa 6, Regina Margherita (Torino), telef. 791-036. Negozio di vendita Torino, corso Regina Margherita 180, telef. 278-848. Vendita diretta dalla fabbrica al consumatore.

VENDO motore Diesel Perla cavalli 25 come nuovo. Telefono 944-683. 98071

SOC. CAPITALI CESSIONI RILIEVI AZ. L. 100 p. p.

A buone condizioni, prestiti « personali » (senza le garanzie tradizionale richieste) rapidissimi concessioni a operai, impiegati, ricaduti, residenti Torino; provincia e principali città italiane. Rimborso 10 mesi. Modicità, segretezza, assoluta. Gli uffici rimangono chiusi per ferie sino al 30 agosto. Fin.Co.Tex., via P. Micca 4, tel. 47-346.

FINANZIAMO capitalmente utile case terreni, calcinaio macello. Telef. 53-531, 53 569. 10342

GIOVANE commerciali cerca garanzia redditizia. Tel. 661-101. 7360

LATTERIA semicentrale, tratta piazza passaggio continuo, litri 220, incasso 40.000, cauz 4.800.000 Gabetti, Carducci 133. 11372

LATTERIA 170 litri possibilità [illegible] esprezzo 25.000 giornaliere cedesi. Mattio, Belzezia 7. 2131

LATTERIE, gelateria, pettinaire posizione, qualunque litraggio, cedesi. Cavallaro, Saluzzo 21. 1914

OLIO saponi avendosi 800.000, lucri'abile mercatia 400.000, trattia vendesi 700 mila, drogheria, [illegible], salumeria, edicola, bar, pensi (alimentari. Cassiano, 8. Ottavio 47. P9580

STAMPA SERA

ABBONAMENTI straordinari per la villeggiatura

giorni 15	L.	350
mesi 1	»	700
mesi 1 ½	»	1020
mesi 2	»	1400
mesi 2 ½	»	1700

Tali abbonamenti possono decorrere da qualunque giorno e per qualsiasi località dell'interno

I versamenti relativi possono essere effettuati presso il Rione de l'a Stampa (via Roma sup. ang. via Bertola) dalle ore 9 alle 12 e dalle ore 14,30 alle 18 e in qualsiasi Ufficio Postale sul conto corrente numero 2/1260.

Gli abbonati che desiderano il cambio d'indirizzo, che verrà eseguito gratuitamente, sono pregati di far pervenire la fascetta con la correzione voluta.

PANETTERIA, rivendita, con alloggio 350 Kg. garantiti sede Barchetta, Alfieri 20. 8270

PANETTERIE magnifiche installazioni kg. 200-300-500 giornalieri vendesi garantiti dilazionamento cedesi. Quirico, Garibaldi 3. 7336

PANETTERIE Torino provincia, diversi principiati rivendibili facilmente, Cavallaro, Schiazo 21. 1914

PANIFICIO forno elettrico lavorazione 400 Kg. reggido garantiti, prezzo, condizioni ottime, sede Barchetta, Alfieri [illegible]

PENSIONE Sanremo vera occasione vendesi Corso 3 Camelie 2 Torino, palazzino 30-534. 7229

PERITO con casa [illegible] in magnifica posizione buoni incassi, ottima clientela. Telefonare 28-734 mattino ore 12-14. 83562

PERMUTO pane kg. 180 cedesi, Giglieri e Rossi, Saluzzo 72. 9788

RIVENDITA pane latteria, due negozi adiacenti, cedesi immediate. [illegible] Telefonare 48-819. 6098

TARADISMERIA incasso 800.000 settimanali, annesso esposizione vini, [illegible] netto 400.000 mensili vero affare cedesi 10.500.000, Quirico, Garibaldi 2. 7336

TRATTORIA Cuffa, Orbon, giochi bocce, [illegible] mensile L. 45.000 giornaliere, si mettesi L. 5.000.000. Telefonare 22-837.

COMPRA - VENDITA ALL. LOCALI e TERR. L. 100 p.p.

A buon prezzo vendiamo villetta, casette, ville diverse da 2 a 5.000.000. Cocuz, Angiolo, Rizza 2. 10394

A due chilometri Fortunatora alloggi 4 camere, autorimessa, giardino. Anticipo 1.600.000, rimanenza rateazioni pari affitto. Fontanetto 5. 11616

ADRIANO in vendita nel nuovo palazzo di corso Unione Sovietica 22-24 angolo via Amerigo Vespucci alloggi signorili da una a cinque camere più servizi anche privati subito. Tel. 651-453, 584-126.

AGRITARLE [illegible] vendesi corso Piazza (via Mentana 32 bis) alloggio due camere cucina. Visite lunedì mercoledì, venerdì ore 16-18.

AGRITARLI subito due camere cucina vendesi 2.200.000. Carandina, Bisagno n. 61. P3648

AGRITARLI subito S. Rita, corso Rosselli 58 angolo Belvedere, vendesi alloggi signorili signorili, una due camere, tinello, cucinino, servizi, garage, mutuo. Altri costruendi 3 camere, tinello, doppi servizi, Visite pomeriggio. 10356

AGRITARLI subito vendesi alloggi due, tre camere, servizi, casa moderna, via Alpignano 14 (piazza Bernini). Visite martedì, giovedì, sabato 15-18. 8556

AGRITARLI subito vendesi appartamenti signorili 4-5 camere salone [illegible] garage. Via Cibrario 49. Visite ore 16-18.

ACQUISTO casetta o villetta con terreno, Torino, periferia. Scrivere casella 1077, SPI, Torino. 1775

ALLOGGETTI civilissime consegne immediata, vendonsi, Gottizia 78 Mondovì 41, Cerutti, A Doria 15. 599

ALLOGGI tinti 3-3 camere civilissimi servizi, terrazzi, piazza Rosario Foiano, palazzina 9 piani lussuosi-posizione vendo prezzi convenientissimi. Facilitazioni. Telefonare 22-273. 12090

ALLOGGI signorili 2-3 camere cucina bagno terme ascensore vendiamo, agevolazioni pagamento. Via Tenesi 97, Telefonare 57-312. 84383

ALLOGGIO nuova costruzione semicentrale 4 camere cucina servizi moderni libertà propri acquistare pagando contanti. Scrivere casetta 1080, SPI, Torino

ALLOGGIO S. [illegible] 2 camere, cucinino, servizi, veranda, riscaldamento autonomo a gas, bella moderna 3.000.000. Feletti, tel. 596-607, 597-774. 6865

ALLOGGIO 4 camere, adibita costruzione occupata 18.000 mensili, [illegible] libera, vendo non Fréjus. Telefonare 796-972.

ANTICIPANDO 500.000 più [illegible] pari affitto diversificate proprietari alloggini. Carrera 82/5, telef. 682-579. 11797

ANTICIPANDO 900.000, sei anni affitto direttissimo proprietari alloggio signorile. Corso Monzalveri 232. Cantiere. 9668

ANTICIPANDO 1.500.000 rimanenza mutuo a 60 mensilità affitto direttissimo proprietari 8 camere, autorimessa, giardino. Tabacchi 42. 11615

APPARTAMENTI signorilissimi, ammobiliati, appartamenti, ogni grandezza, impresa ing. [illegible] vendo piazza Adriano 12, (scuola Buringhieri, Valletti ogni giorno (domenica 10-12). Telefonare 773-812.

BARRIERA Milano angolari [illegible] Feletto-Montemaro vendiamo, consegna due anni, negozi, alloggi ogni dimensione, accuratissime signorili finiture, massima comodità. Visite cantiere, Telefoni 277-926, 21-032. 11838

CAMERE libere occupate vendo convenientemente [illegible] Francesco Lanino 5, pomeriggio. 68422

CASA affittasi, nuova costruzione, entro napoleone trani, acquisto direttamente impiegando contanti 150.000.000. Scrivere casetta 1080, SPI, Torino. 6865

CASA nuova costruzione, cassi 42, via Crevacuore 24, impresa vende. Mutuo. Telefonare 70-337. 86140

CASETTA vendesi zona Aeronautica 3 camere libello cucinino e terrazzino. Telefonare 765-869. 98334

CATORETTO vendesi convenientissima casetta libera, panoramica, tranquillità. 10 vani, garage, giardino, acqua, luce, gas. Telefonare 568-303 mattino. P7220

CENTRO Barriera Milano vendo bellissima alloggio nuova 5 camere servizi. Telefonare 22-744. 68430

CENTRO alloggio cinque camere, oltre cucina, soggiorno, tripli servizi, mq. 230-360, paraggi Galileo Ferraris. Dona Assia. Telefonare 552-975. 12094

DONIZZ impiegano 20.000.000 case semicentrale, costruzione da 16 a 25 anni, [illegible] offerta dettagliata cassetta 9363, SPI, Torino. 6865

CORSO Marmori 33 [illegible] alloggi signorilissimi assolutissimi [illegible] cantine servizi. Visitabilissimi. Visita pomeriggio. Telefonare 41-158. 4869

CORSO Ottaviano 30, vendonsi alloggi liberi ed occupati una, due, tre, quattro camere, servizi. Visite 14.30-16,30.

CORSO Peschiera [illegible] vendonsi alloggi 1-2-3 camere liberi e occupati, terzo centrale, panoramico, Visite 15-18. Telefonare [illegible] 10419

CORSO Telesio 61 (Fratelli) vendesi alloggio signorile due camere [illegible] servizi, piano rialzato, adatto anche studio professionale, ufficio. Telefonare 653-900.

COSTRUENDO stabile S. Rita, corso Racconigi 57, prossimi vendita, alloggi signorili, due camere, tinello, doppi servizi. [illegible] stabili subito, una, due camere, tinello, servizi, garages, [illegible] Visite pomeriggio. 10356

COSTRUZIONE [illegible] case nuovissima costruzione, [illegible] Telefonare 774-695.

COURMAYEUR, terreno centrale fabbricabile, mq. 2850, posizione panoramica incantevole, adatto costruzione ville o condominii, causa divisione vendesi ottima convenientissima. Polotti, tel. 596-607, 597-774. 6865

CROCETTA alloggio 2 camere cucina, servizi moderni cedesi tasse libere 4.000.000 trattabili. Felotti, tel. 596-607, 597-774.

DIRETTAMENTE ordini mutui bancario con licenza lattaria o solo licenza, Telefonare 461-831. 1940

DIRETTAMENTE vendonsi appartamenti negozi, facilitazioni, senza Franzia, Maginevro, Telefonare 774-695. 6682

FILADELFIA 114 vendonsi alloggi signorili 3-6 camere ogni comfort. Pagamento 40 % consegna, 40 % inizio lavori 8. Paolo, rateazioni. Tel. 382-405

GARETTI, XX Settembre 27, vende alloggio via Bidone 28, tre camere grandissime, cucina, cantina, servizi, libero novembre, 8.500.000. 11373

IMPRESA Macolino vende appartamenti piazza Statuto per buon impiego capitale, negozi, alloggi, Unione Sovietica 23 ed altri, pagamento 40% contanti, 40% 5 anni, 20% 10 anni. Telef. 682-963.

LINGOTTO, corso Marconi 61, vendonsi alcuni [illegible] case, tinello, cucinotto grande, termo, bagni, ascensore, mutuo, facilitazioni pagamento. Visite mattiere.

MIRAFIORI cedonsi vendesi terreno industriale. Telefono 660-324.

OCCASIONE vendesi due camere cucina servizio servizi terzo cedesi secondo piano, Mole Antonelliana, 2.700.000 trattabile. Telef. 23-689. P8191

OCCASIONE alloggi signorili due, tre, quattro camere, grandi ottimi, vendonsi S. Paolo più eventuale rateazione. Rivolgersi in loco, via Valdieri 21. 6206

OCCASIONE, vendesi terreno mq. 5000. Madonna Campagna, strada grande comunicazione. Tel. 531-971 ore ufficio.

PARELLA impresa vende alloggi signorili a scopo, vendonsi alloggi signorili.

PERGOLESI, via Orione 6-19, Mongalieri 55, vendonsi alloggi signorili

PRIVATO cedesi casa esclusiva, costruita moderni, non nuova costruzione, pagando contanti fino 100.000.000. Scrivere casetta 1080, SPI, Torino. 6865

PRIVATO vende alloggio nuovi occupati camera libello servizi ultimo impiego. Telefonare 961-994. 55083

PRIVATO vende casetta o cambierà con alloggio o muri negozio, Tel. 783-823.

SANREMO appartamenti al mare signorili 2-3 locali arredie cabine balconi) prezzi, vendonsi, Tirreno, Cavalieri 200.

SAVIGLIANO vendo palazzina 4 appartamenti ampi locali ottimi materiale 30 milioni. Scrivere casetta 16 R. SPI, Savigliano. 13098

SPOTORNO, Condominio S. Anna vende appartamenti zona tranquilla signorilmente finiti. Telefono 30-664, Savona.

TERRENI civili [illegible], fabbricabili, quadrivaglio, zone veramente importanti vendonsi. Telefonare 21-844. 85142

TERRENI Parella, corso Moncalieri, Mongrandi, Valsalice, tratti servizi, permessi costruzione. Facilitazioni. Tel. 538-827.

TERRENO corso Vercelli, Rotondenga, costruibili 136 camere, vendo 170.000 camera contro [illegible] 45 camere, pagando corrodenza. Telefonare 80-035.

TERRENO fabbricabile Barriera S. Paolo, mq. 40.000, vendesi 75.000.000. Polotti, tel. 596-607, 597-774. 6865

TERRENO vicinissimo caselli autostrada Milano-Torino, Fronte nuovo Stabilimento Orcal. Tre strade confluite. Fronteggiano mq. 27.000 piccoli grandi lotti. Gabetti, Giulio Cesare 68. 11373

TERRENO 300 giornate, eccezionale e importantissima fronte strada di principale importanza arteria Torino, trattiamo direttamente. Scrivere [illegible] 4063, SPI, Torino. 98148

VALSALICE, [illegible] mq. 1350, progetto approvato per palazzina 5 camere, doppi servizi. 8.000.000 trattabili. Polotti, telefono 596-607, 597-774. 6865

VENDO 2 camere libello servizi. Via Gorizia 170. Telefono 280-684. 11953

VENDO 2-3 camere libello doppi servizi. Corso Napoli 28, telefono 280-684.

VENDONSI alloggi nuova [illegible] 1-2-3 [illegible] tinello grandi subito via Gorizia 67. Tabi. 272-741 3073

VENDONSI alloggi signorili due, tre, quattro camere, grandi ottimo, mutuo 8. Paolo più eventuale rateazione. Rivolgersi in loco, via Valdieri 21 5390

VENDONSI nuovi alloggi 1-2 camere libello grandi subito via Rivalta 31, Settimo 26-687. 84765

VENDONSI via Mondovì 4, numero 4 alloggi composti di 2 camere, cucina, bagno, accessorio, reddito 864.000 annuo, lire 13.000.000. Telefonare 770-677.

VIA Lanzerotto, alloggio signorile 4 camere cucina grande mansarda indipendente proprii servizi, terrazzo coperto mq. 60, servizio tram, costruzione moderna, via [illegible] Visite domenica. Telefono 596-607, 597-774. 6865

VILLE grecollinare prospiciente cuneo, sulle camere servizi separabilissime due piani per 8 camere, giardino, possibilità ottenerne altre dodici camere, vendesi. Telefonare 46-436. 10356

VILLETTA 4 camere doppi servizi, due piani luce terra, giardino, vasto appezzamento terreno cintato, zona ultrabella. 21 Km. Torino, 3.450.000. Osasio, Agliesio, Nizza P. 10294

DOMANDE AFFITTO ALL. LOCALI e TERR. L. 100 p.p.

CERCASI affitto cattiva, servizi qualunque zona. Telefonare 586-183 ore pasti.

CERCASI in affitto alloggio centrale una camera libello cucinino, servizi, termocentrale, Telefonare 48-983 giorni feriali ore 8-12, 15-18. 9689

STUDIO dentistico locali centrali ovtanzi. Scrivere casetta 4060, SPI, Torino.

OFFERTE AFFITTO ALL. LOCALI e TERR. L. 100 p.p.

AFFITTASI alloggi signorili 1-2-3 camere cucina luogo ultimo apertissimo, via Tomini 67. Telefonare 33-913. 84283

AFFITTASI alloggi signorili 2-3 camere libello via Giuseppe Cesalia ang. via Milano. Visite ore 17-18. Tel. 83-923.

AFFITTASI negozi ed ottimo interno [illegible] Parco. Telefonare 861-994.

AFFITTASI alloggio signorile 3 [illegible] cucina ultre servizi, via Candiano 15 (Madia centrale).

AFFITTASI Bramante 10 rimpetto Fiat Mirafiori alloggi, uffici nuovi 3-4 camere servizi. Telefonare 811-843. 1388

AFFITTASI collinare grande terreno cintato, ribeniti, adatto qualunque uso, tranquillità indipendente. Tram. Tel. 890-068.

AFFITTASI palazzina laboratorio alloggio garage indipendente. Tel. 785-888.

AFFITTASI 1° ottobre, Bonifacio 24, secondo piano, sei locali più servizi, riscaldamento. 84686

AFFITTIAMO alloggi signorili 3-5 camere fuori-centro 83, Telefonare 742-083.

AFFITTIAMO negozi moderni casa nuova Farinocchio 67. Telefonare 742-083.

AFFITTO alloggio 5 camere, salone, doppi servizi garage. Morgari 22. Tel. 55-658.

ALLOGGETTO tinteggiato camera tinello cucinino, affittasi direttamente. Rivolgersi signora Rosa, bar Filagera corso Orbassano 344. 699

ALLOGGI [illegible] due camere tinello cucinino servizi affittasi Saluzzo 104. Visibili martedì sabato ore 15-17.

ALLOGGIO centralissimo 5 camere servizi affittasi Nizza 107, Rivalgiardi custode.

AUTOTRASLOCHI, affittasi personale. Autovetture autofurgoni, qualunque località, impresa Gioi, telef. 21-088 4638

AUTOTRASLOCHI accuratissimi autofurgoni [illegible] tariffe, attendamenti provinciali. Telefono 686-220. Mastropietro.

AUTOTRASLOCHI tapezzieri Torino provincia, personale specializzato, garanzia. Telefonare 272-732, Gipsteri. 74481

COMFORTEVOLI alloggi due camere tinello abitabili subito affittiamo paraggi piazza Rebilant. Telefonare 47-841.

DIRETTAMENTE affittasi appartamenti negozi, zona Francia-Mongiuerro, Telefonare 762-720. 8962

IN costruzione signorile nuovo stabile affittasi negozi uffici alloggi. Scrivere casetta 9836, SPI, Torino. 68418

LOCALE arredato disponibile presso ufficio centralissimo offresi a professionista o rappresentante. Scrivere casetta 8106, SPI, Torino. 73660

MADONNA Rose 2, negozio 14.000 mensili, spese comprese. Tel. 682-963.

MAGAZZINI annessi uffici adatti rappresentanze affittansi Saluzzo 104 Telefonare 532-262. 73287

NEGOZI completamente rifatti, Principessa Clotilde 102, affittansi direttamente milissime condizioni anche uso deposito-magazzino. Cerutti, A. Doria 15. 599

NEGOZI semiinterrati mq. 210 [illegible] 99, Lanzone Sovietica 10 bis. 60021

PALAZZO giardino nuova Crocetta ingegnosa razionale, affittasi direttamente alloggi. Visitabilissi Corso Lione 35, telefono 262-065. 4808

PIAZZA Cattaro magazzino seminterrato, mq. 400, ingresso indipendente, casa signorile. Tel. 682-953. 12254

PRECOLLINARE affittasi camera posto solo. Telefonare 23-734 solo si mattino. 83584

RIBERAUX piano rialzato 4 camere 3 camere, servizi, 24 mila affittasi. Telefonare 35-795. 85174

TRASPORTI [illegible] con camioncini ditta provincia. Principe Tommaso 12. Telefonare [illegible] 417

LOCALI PER UFFICIO. L. 100 per parola

VARAZZE. Per settembre affitto appartamenti, camere prontissimi mare. Ottimi prezzi. Vallino-Bovani. 11200

[illegible] MONI E STAZIONI CLIMATICHE L. 100 p. p.

A Bardonecchia, Hôtel Tabor, ristorante, telef. (0123) 9017. Fine agosto-settembre camere disponibili. 12022

ALBISOLA Albenga [illegible] via Adelasia splendida tranquilla posizione. Telefonare 60-849. 83701

ALASSIO, Villa Rachele, centrale, giardino, comfort, nuova gestione, trattamento signorile, dal 20 agosto rette modicissime eccezionali; anche bagni. Telefonare 11-089. (interpellatemi). 11998

BAGNI Mare, Genova (via Storia 49, interno 880-044). Pensione completa, servizio cabine, giornaliere L. 1800. 11994

BELLARIA, Pensione Lauretta, Settembre 1400 tutto compreso, informazioni [illegible] Torino. 12344

CASABLANCA Hotel, Bagnaiuolo (Savi). [illegible] cucina casalinga. Telefono Bagliano 790-092. 5570

LOANO, pensione Globus, Pavia 16. Tranquilla, signorile, ampio giardino, ottimo trattamento. Aperta tutto l'anno.

LOANO, « Villa Rosy », Anna L. gestione tranquilla, ottimo trattamento, prezzi modici. [illegible] settembre-ottobre.

RIVOLI, Pensione Giusi, via Torga. Nuovissima, tranquilla. Settembre 1000 tutto compreso. Autoparco. 13128

RIMINI, Pensione « Villa Orientata » camere anche con servizio, pezzi modici, interpellatemi! 13177

RIMINI, Pensione Villa Fam. accogliente, vicin giardino. Settembre 1100 compresi [illegible] Telef. Torino 387-306. 771-943.

RIMINI Rangilippo Mare, Pensione Bellavista, la linea, settembre 1100 tutto compreso. 11996

RIMINI Santarino Mare, Pensione Jole, direttamente mare autoparco, Settembre 1000. 13345

COLLEGI ISTIT. SCUOLE L. 100 per parola

ADDOBBIATORI, pellettieri, direttrice [illegible] Emma Maria, Sant'Ambrogio 15. Telefonare 651-363. 13632

CORSI completamente gratuiti [illegible] Redattori commercialisti, elettrici magistrale, stenodattilografia, cartiera Commerciale, istituti Ministero Lavoro Previdenza Sociale. Istituti « Vaganese » via Vagnone 7. 8234

FEMMINILE Convitto « Villa Custello », Media Ragioneria ginnasio, Lingue, abilitabilità magistrale, recupero. Splendido soggiorno. Lavoro (Lago Maggiore).

GIORNALISMO corso di cultura giornalistica a livello superiore, frequenta mercoledì presso giornale. Istituto Scuola Tecnica, Telefoni 537-844, 511-784, Santa Teresa 16. 9426

MONZA di giornalismo, Prepara i giovani alla carriera di giornalista. Esercitazioni presso giornali e tipografia. Perfezionamento all'estero. Convitto. Istituto Internazionale Metodo, Torino, via Santa Teresa 20. Telefonare 46-244.

...certamente in ghiaccio!

– tutti teniamo la buona carne in scatola SIMMENTHAL in ghiaccio sempre pronta ad ogni richiesta.–

Tutte le scatole SIMMENTHAL sono dorate internamente.

la buona carne in scatola

SIMMENTHAL

LANGHELLA, Pensione La Quiete, posizione incantevole panoramica mare, giardino, tutti i comforts, trattamento signorile, dal 20 agosto rette modicissime (otto pasti, interpellatemi). Tel. 49-006

MIRAMARE, Pensione 2 Camelie, vicino mare, ottima cucina, settembre 1000.

NUOVA gestione Pensione Sport, Noli. Rimodernata; settembre prezzi ribassati, interpellateci. 84761

PIETRALIGURE, Pensione Jolanda, trattamento ottimo, spiaggia propria. Ridotti settembre. 13005

RIMINI albergo pensione « Giuliana », vicinissimo col mare, interpellateci, Telefonare 30-540. 97114

RIMINI Marina Centro, Pensione Sogno, viale Marmorica, ottima, dieci giorni 10.000 tutto compreso. 13065

RIMINI, Pensione Ottone, posizione centrale, vicino mare, prezzi modici, interpellateci 13247

RIMINI pensione Fiorella viale Boccaccio richiedetemi mare. Condizioni, settembre 1100. 11839

VIENNERA, Pensione San Marino già Iseo, confortevole, settembre 1100 compresovino. 13177

LEZ. TRADUZ. PERSF. L. 70 per parola

A [illegible] insegna distinta signora. Corso S. Martino 2, telef. 512-030. 84722

TEDESCO lezioni ripetizioni conversazione traduzioni corrispondenza ottime, Telefonare 891-714. 69418

CAMBIO MONET. VARIE. L. 70 per parola

A ottimi prezzi [illegible] contanti, inviando pensione familiare. Telef. 42-670.

APPITTASI cattera - [illegible] a gironzolo. Tel. 670-993. 85051

FITTASI familiare - centrale moderna, ottimo trattamento, 27.000 [illegible] Telefonare 853-387. 67749

FITTASI signorile [illegible] 30.000 mensili, sorietà, zona Statuto. Telefonare 40-645. 98860

DOMANDE IMPIEGO L. 50 per parola

CORRISPONDENTE conoscio inglese francese tedesco spagnolo portoghese italiano esperienza decennale importazione esportazione genere ufficio offresi. Scrivere casetta 7345, SPI, Torino. 85119

DATTILOGRAFA residente presso Import-export offresi. Scrivere casetta 8304, SPI, Torino. 98379

LAVORI ufficio, libretta, assicuri, 55enne offresi anche mezza giornata, Garanzie. Telefonare 755-026. 98273

PRATICO contabilità, dinamismo patrocinio offresi, [illegible] garanzie per posti ditta. Scrivere 8195, SPI, Torino.

VENTIREMENNE, praticissima import-export, corrispondente contabile italiano offresi Scrivere [illegible] 7195, SPI Torino.

OFFERTE IMPIEGO L. 100 per parola

ACCETTASI ambosessi aspiranti cantanti radio, televisione. Madrogano, via Monteabello 18. P7356

ADDIMMANO rendiconti per Torino e provincia del Piemonte, per l'organizzazione commerciale della Casa Americana Marengo produttrice dei veramo Vetturia. Le pratiche frequentemente a Cuneo ed a sposa della Casa un corso di vendita che permetta a tutte, anche se sposate, o impiegate, di diventare buone [illegible] Inviare domanda indirizzando a Vetturia, via Barra 17, Tel. 871-071, Torino. 12142

ADDIMMANO elementi femminili per propagandare prodotto alimentare. Rivolgersi dalle ore 17 alle ore 18 presso la ditta Mentasi, via Montebianco 17-19, telefono 263-603. P8056

CERCASI operaio imparare. Tel 45-305.

CERCASI, per casa privata in Milano personale femminile abile cucina e servizio a tavola età 30-40 anni. Ottimo ottima rimunerazione, indicare referenze. Scrivere casetta 1048, SPI, Torino. 7966

DERCO pantaloni e sopravitto. Telefonare 694-039.

ETERA, Collegium Europaeum, telefonare 30-034. Scuole [illegible] moderne e tecniche commerciali, inglese francese tedesco. Ordinamento didattico governativo. Metodo diretto. Professori esteri. Convitto, semiconvitto maschile [illegible]

GENERALI 16-18enne per lavori costume massa maschile. Mirelli, via Duchessa Jolanda 24, telef. 774-697. F8256

GIOVANE cameriera referenziata giovane bella presenza per casa nuova, moderna, giovani sposi, ristorazione adeguata. Presentarsi mattino, piazza Crimea 2, Pegaino. 1615

GIOVANETTA fida assieme, buon aspetto, media cultura, ufficio, via Boccheron 9. 8918

INDUSTRIA [illegible] tendenze attribuisce corsando pratica sostituzionamento [illegible] cancelliere o farmaceutici, inizio lavoro apertura futuro impiego assicurato. Scrivere [illegible] 4005, SPI, Torino. 84383

MAGLIAIE avvisa futura riapertura del suo [illegible] autoconfezionandosi. Guarisco, Monte Pasubio 18. 6459

MEZZANA [illegible] [illegible] cercasi per ufficio cassiere amministrativo. Scrivere [illegible], c. Racconigi 4, Torino.

MEZZADRO cercasi [illegible] coltivare stalla moderna, 18 giornate, Champo Torinese. Telefonare 388-573. F8136

RAGAZZE 15-16enni cerca laboratorio stampa [illegible] Presentarsi Fiamma, via Bertini 69. 86058

SIGNORE [illegible] cerca per cura di servizio simpaticissima Casa. Telefonare 891-224. F7442

FINANZIARI, BILFIN. L. 100 per parola

CERCANSI rappresentanti procacciatori bocceria drogherie per [illegible] articolo novità nuovo successo, referenziare scrivere casetta 4005, SPI, Torino, richiesta esclusiva. 84352

COMMERCIANTE Fiat assume abili e qualificati procacciatori affari. Esigesi serio referenziato, attività svolta. Scrivere casetta 1023, SPI, Torino. 12037

COMPAGNIA distribuzione assume piazzisti propagandisti per visita a petrai. Offriamo ottimo stipendio e provvigione minimo garantito. Scrivere casetta 6008, SPI, Torino. 84355

DIPENDENTE Enti Locali possiamo proporre rappresenterebbe attività commerciale con rappresentanza e deposito, conoscenza e amicizia in tutti i rami, possibilità esportazione, Società, Chiara, via Varese 1, Telefonare 236-082. 85481

DISTILLERIA grappe brandy liquori zona vasta clientela cerca rappresentante esclusivista per provincia Torino Scrivere Casella Pubblitmar 214, Asti. 12059

IMPORTANTE Casa di Consigliano Veneto con 2 stabilimenti uno per la produzione prosecco spumanti ed Brandy, ci cerca per liquori aperitivi e distillati, cerca per la piazza di Torino ed Agente volentieri con compenso mensile fisso e provvigione purchè [illegible] esperto e conoscitore della piazza, assolutamente adatto per serietà e capacità da tutta la clientela. Assicuro al avviene tranquillo con ditta [illegible] rispondo [illegible] Scrivere casetta 113 A, SPI, Venezia. 12008

IMPORTANTE Cravatticio, ogni ciclo cercasi, cerca rappresentante introduttissimo provincia Alessandria, Asti, Cuneo, Novara. Auto propria. Referenziare casetta 28 M, SPI, Bologna. 12178

SOCIETA' materie plastiche articoli casalinghi novità cerca rappresentanti introduttissimi clientela articoli casalinghi per zona Piemonte Lombardia Veneto. Richiedesi mezzo proprio. Telefonare 788-036, ore pasti. 97404

INFORMAZIONI L. 100 per parola

ADRIANO uffici [illegible] per accurate investigazioni, [illegible] permissionali. Indagini ovunque. « Nuova Italia », Via Quintino 20, telef. 682-110, 682-476.

ADRIATE presente istituto tradizionale informazioni private, permissionarietà, assortamenti, Petrosati, telefon. 47-372. Carlo Alberto 45-51. 7150

AMIL detectives svolgono indagini, sorveglianza. Mondial, Carrone 5, tel. 531-183

DAL [illegible] dell'Orivo, via Cavour 18, tel. 41-100, 672-548. Investigazioni permanenti, Petrosati, telefon. 47-372.

INFORMAZIONI private per assicurazioni, [illegible] permissionarie, Torino, via Giulia 24, tel. 677-872. 2024

TRIUMPH standard nuovi tipi 900 florali coupé, sport, berline Vignale, splendida vettura alta classe. [illegible] rateazioni, provasi all'Autosalone Rubens, via Giulia 24, tel. 677-872. 2024

VENDIAMO 850 nuova, 103, Appia 1-11 serie, 1200 vedor, 500 C, multiple, 1400, Ardea, Vignale 44. 7434

VENDO 1100 A motore 33.000 km. balestra nuova, cerco cambio con cilindrata inferiore. [illegible] strada Grissanzo 19, Belmonte. 84686

VETTURE usate tutti i modelli, vetturari 615, Lessolino, vendita con garanzia e lunga rateazione, Visitarci, Secondo, ecco. Racconigi 141. 4170

VOI Torinese veloce Fiuto Farina rammendora unico proprietario, vendesi. Telefonare 680-090. 9832

CICLI MOTO SPORT L. 100 per parola

ADDETTAMI vendita titolo per prenotazione ultimissimi tipi Gilera, Rudge, Bruscia 44, telef. 272-319.

CAVALLERI. Motoriparazioni MV e bicicletta, 50 km. con un litro. Ricambi, rimorchi, abilità meccanica. Corso Vittoria 26, via Nizza [illegible] 7178

GILERA Bianca presenta nuova 98 quattro tempi, L. 156.000, rateazioni, permutazioni Gilera, G. Cesare 169, telefono 21-896. 817

MOTOLEGGERA Gazzoli 70 cc. 98.000; Velocemuscito 61.000; Mosquito 48 cc. 36.000. Rivoli, Brescia 64, tel. 272-319.

MSU 49 cilo modelli da lire 68.000 a 104.000. 125 Superbia 227.000, 175 Supersuma 288.000 e 256.000, 250 Supersuma 385.000. Permutazioni. Bonaiuto 2.

VOLETE cambiare, conservare, vendere Vespa, Apa? Da Corrado consegna immediate, C. Cesare 156, tel. 31-136. 617

VOLETE cambiare, comprare, vendere Vespa, Apa? Mandrotto, via Madama Cristina 72. Telefonare 687-966. 3078

ANNUNSI VARI L. 100 per parola

A prezzi eccezionali liquidiamo frigoriferi, lavatrici, televisori, radio, cucine a fornelli elettrici ed a gas, pochissimo 1947-1958. L'Elettrica, via Carlo Alberto 26.

ACCESSORI, scambiamo, lampi, accessori motocicle via Silvio Pellico 5. Telefonare 552-568. 682

AFFARONE, vendo sola pratica impero 160.000, valuto 90.000. Telef. 882-396.

ALASIA, Vicoquito 5, Alcibi per ufficio legno, metallo, classici, moderni, svedesi. Velocetti, cassaforti, cancellerie. Richiedete catalogo. 9600

ARREDI guardaroba, camere, sale, soggiorni, cameriere ragazzi, rateazioni per cessazione. Pagella, Mazzini 44. 3963

ARREDATORI Case del Mobile, Regina angolo Battisti, cercano massimo 75.000, tinelli 21.000, grandi [illegible] 20.000. Rateizzazioni. 2774

BIANCHI bar medaglie trenini grandi, preziosi, arredamenti completi, « Alle », Cittadella 3. 5378

CACCIATORI pe cainri il vostro pratico comodo abbigliamento dalla Biancheria Indumenti, Carrone

Torna a riva la stellina

Di ritorno da una gita in barca, la giovane attrice del cinema italiano Cristina Galoni viene portata di peso a riva da due gondolieri. (Foto Meiolo)

Parentesi quasi tragica nell'atmosfera gaia della Mostra di Venezia

Per un giorno sulla spiaggia del Lido si è parlato e discusso solo di guerra

Il film germanico su Stalingrado ha riportato gli echi della catastrofe che passò sul mondo dal '39 al '45 - Perché il regista Frank Wisbar ha affrontato l'ardua materia - La sua opera vuole dimostrare, non senza una punta polemica, che il militarismo è morto nell'anima di moltissimi tedeschi - Severa condanna della follia hitleriana

DAL NOSTRO INVIATO

Venezia, sabato sera.

Stanno per compiersi i vent'anni dallo scoppio della seconda guerra mondiale, ma il cinema sembra non accorgersi del passar del tempo e gli echi dell'immane catastrofe che passò sul mondo fra il '39 e il '45 risuonano ancora, rombanti, tragici, ossessionanti nelle sale di proiezione. E' dell'altro ieri la presentazione della Nuit des espions di Hossein, di ieri quella del lavoro tedesco Stalingrado di *Frank Wisbar; la sezione informativa si accinge a presentare a Venezia* Hiroshima, mon amour *di Alain Resnais, per non citare che i principali film che trattano, sia pure in vario modo, spunto dalla guerra o dai suoi strascichi. Anche il film russo* La vita nelle tue mani *si richiamava in modo diretto alle conseguenze del flagello che funestò la terra intera.*

Lo sforzo di tutta la cinematografia, nel trarre spunto dalla guerra nippo-nazi-fascista contro il resto del mondo, è di arrivare a conclusioni di morale politica: più che sulla necessità che i popoli si conoscano reciprocamente e si affratellino, sulla assoluta, inutile assurdità della guerra, in ogni tempo, in ogni luogo, con eroismi e senza. La lotta che mettono, attraverso labili ragioni contingenti, i popoli gli uni contro gli altri sono folle alle quali nessuno ha il diritto di abbandonarsi. Questo tenevano di dirci i film di guerra, soprattutto quelli prodotti dai popoli chiamati «vinti» da Roma città aperta a Paisà, già giù fino alla produzione più recente.

A parte l'episodio trattato, i personaggi veri o falsi considerati, si sente poi in questi film bellici la smania di «rivendicare» qualcosa; il rimorso provato per tante morti, la cupa malinconia provocata da troppe crudeltà sulle popolazioni civili e inermi, la comprensione dell'imminenza della catastrofe o della volontà di sopprimere i «mostri» che ne erano cagione attraverso la loro volontà di vincere ad ogni costo, ci di là della vita stessa, a prezzo anche di rimanere, alla fine di tutto, con mucchi di morti, universale distruzione e cenere e polvere.

Questo problema sembra assillare, più di ogni altro, Frank Wisbar, regista di Hunde, wollt ihr ewig leben? *(titolo italiano Stalingrado) che si rifà appunto al tremendo episodio della resistenza tedesca nella città semidistrutta. Dopo aver realizzato o collaborato come aiuto o sceneggiatore a film notevoli come* Ragazzi in uniforme; Anna ed Elisabetta *e* Ballo al Metropol, *Wisbar nel '41 lasciò la Germania per emigrare a Hollywood. Ma la vita gli si presentò difficile; egli non riuscì che ad essere occupato in lavorazioni marginali. Fece infatti per dedicarsi alla produzione televisiva. Ma nel '55 Wisbar ritornò in Germania. Da allora non ebbe in testa che di realizzare, in una trilogia dal carattere quasi corale, i film sulla guerra vista da parte tedesca e in posizione naturalmente di aperta condanna del totalitarismo e del militarismo che sono alla radice del conflitto scoppiato nel 1939.*

Frank Wisbar non è più un giovane, ma è fermamente convinto di esprimere con questi suoi lavori lo spirito che si è venuto a determinare, in questi quattordici anni che seguirono la guerra nella gioventù di «tutta» la Germania, Ovest o Est che sia, dominata dal pensiero occidentale e costretta a vivere nel Paese satellite di Mosca. Ha tratto lo spunto del suo film dai libri Stalingrado fino all'ultima cartuccia *e* Ultime lettere da Stalingrado *di Hans Schroter. E ha composto questo suo terribile affresco, pieno di visioni orribili e truculente, spietato e corrosivo fino all'esasperazione. Vale la pena raccontare la vicenda del film per comprendere appieno lo spirito di reazione che ha animato il regista e che, secondo lui, raffigura in pieno un fatto: come i tedeschi d'oggi, specie i giovani, vedono o distanziano la guerra e i metodi di Hitler.*

«Ogni sette minuti un soldato tedesco muore a Stalingrado. Stalingrado è il vostro cimitero». Così ripeteva la radio sovietica nei giorni del terribile assedio. Questo momento decisivo della seconda guerra mondiale è vissuto dal capitano Wiese, un uomo perfettamente consapevole della tragedia che incombe sulla Wermacht. Egli è stato inviato a Stalingrado come ufficiale di collegamento con una divisione rumena, proprio quando il Führer ha dato ordine di resistere ad ogni costo. Wiese assiste impotente alla tremenda fusi dell'assedio, fra i rumeni che più dei tedeschi si vendono conto dell'inutilità di combattere. Al momento dell'offensiva sovietica, l'ufficiale decide le fasi dell'imbottigliamento della VI Armata e del suo sterminio. Il maresciallo Von Paulus tenta di salvare i suoi uomini, ma Hitler lo costringe a tener duro fino alla fine. E viene la fine per tutti, è panico, la capitolazione di Von Paulus il giorno stesso in cui viene nominato maresciallo. Wiese e i suoi compagni, con i quali è vissuto fraternamente, vengono fatti prigionieri dai russi. Per loro la guerra è finita, almeno come dominio d'el dittatore tedesco. Essi vanno incontro al nuovo destino con la fiducia che quanto è accaduto serva a tutti di lezione. Ma Hitler, dal suo quartier generale, non saprà trarre dai fatti che una conclusione: «Che con'è, in fondo, un'armata! Ne faremo un'altra!».

«E' una descrizione che trae ogni spunto dalla realtà — ha affermato Wisbar nel corso dell'incontro con i giornalisti avvenuto ieri; — ha quindi il valore di un documento e di una polemica. In America si è creduto per molto tempo che denazificare la gioventù tedesca fosse un problema di grande difficoltà. Ma anche gli "yankees", indubbiamente meno materi e perspicaci degli europei, hanno dovuto convincersi che i giovani della Germania d'oggi non pensano più come quelli di prima. Il militarismo è definitivamente morto nell'animo di moltissimi tedeschi.

Si è così caduti nell'eccesso opposto: una specie di apatia e di assenteismo anche per le aspirazioni pacifiche, naturale soprattutto nella gioventù. I "nostalgici" sono una sparuta pruppetto che vive di ricordi. Ogni eventuale ritorno alla vecchia mentalità è impossibile».

La trilogia che Wisbar ha in mente è stata da lui iniziata con la seconda parte: Stalingrado, che riguarda la inutile strage delle truppe di terra. Il primo episodio è invece dedicato agli «U Boote», ai mezzi d'assalto marittimi, alla guerra corsara che causò la morte sui mari e sugli oceani di tanta gioventù tedesca. Il terzo film tratterà invece degli immani sacrifici della guerra interna da parte dei popoli tedesco, rumeno e russo nel corso dei cinque anni di bombardamenti e invasioni, di fame e di malattie.

E' stata, quella di ieri, una parentesi quasi tragica nell'atmosfera frivola e un po' vana della XX Mostra del Cinema. Al Lido non si è parlato e discusso che di guerra per tutta la mattinata. Ed è un argomento del quale, diciamolo pure, il pubblico è un po' sazio, dopo i troppi film che ogni Paese ha prodotto in questi anni sul non certo lieto argomento. La guerra, per quanto possa servire — in un periodo come il nostro, tutto rivolto alla distensione — di ammonimento, è ormai distanziata di 14 anni. Altri problemi urgono e il cinema si è sempre distinto nell'individuarli, avendo rappresentarli prima di ogni altra forma narrativa, arrivando, com'è giusto, prima del romanzo e del teatro. E a Venezia è di questi nuovi problemi che si vorrebbe sentir parlare.

Angelo Nizza

Aperto stamane a Belgirate il convegno nazionale

Scontro a suon di rebus fra 70 maestri dell'enigma

L'aspra battaglia dedicata al Manzoni che nell'ottavo capitolo dei «Promessi sposi», scrisse un motto straordinariamente significativo per la attività enigmistica: "Quelle parole gravide d'un senso misterioso„

DAL NOSTRO INVIATO

Belgirate, sabato sera.

Una settantina di maestri enimmisti partecipano al settimo convegno nazionale di parole incrociate, organizzato dalla «Sänga manzoniana» di Lecco, che ha avuto inizio questa mattina a Belgirate. Non occorre risolvere un enimma per capire la ragione per la quale è stata scelta proprio Belgirate a sede del convegno. La società organizzatrice è, come si è detto, la «Sänga Manzoniana»; Lecco è un centro manzoniano; anche Belgirate è un centro manzoniano: qui agli infatti veniva spesso a incontrare l'amico Rosmini, col quale aveva alti colloqui di letteratura, di filosofia.

Il convegno è appunto dedicato a Manzoni, che inconsapevolmente ha fornito, con una frase tratta dall'ottavo capitolo dei *Promessi sposi*, un motto straordinariamente significativo per l'attività enimmistica: «Quelle parole gravide d'un senso misterioso». Non si potrebbe dire di meglio per un rebus, per una sciarada, per un indovinello. In omaggio a Manzoni si svolge infatti una gara di composizione di cruciverba minimi a lui ispirati.

Il convegno in corso ha visto l'inizio della «Prima olimpiade di enimmistica», di cui domenica scorsa a Lecco è stata scelta la fiaccola che oggi è arrivata a Belgirate. Di anno in anno essa si apposterà per «unire e affratellare i giovani e gli appassionati, dilettanti dello sport della mente, con l'offerta che si rinnova in favore della città che ospiterà il convegno, quale messaggio e simbolo d'amicizia».

Il programma della giornata ha avuto inizio alle undici nel nuovo salone dei congressi a Villa Carlotta, con una discussione di argomenti di enimmistica. Sono stati quindi annunciati i temi della gara estemporanea riservata agli autori, e poi quelli della gara speciale dei cruciverba a schema libero e a schema asimmetrico, e quelli d'ispirazione manzoniana, e ha avuto inizio la caccia al tesoro. Il pomeriggio è occupato dai congressisti in gite sul lago, visite a Stresa e alle isole Borromee, mentre le loro menti fervide non tralasciavano di pensare alle soluzioni.

Questa sera durante il pranzo di gala avviene il ritiro dei lavori della gara estemporanea per autori. I concorrenti si riducono a Trire «Piatto: insalatina, olì, salsa, trota», ma non si sgomentano, si tratta dello anagramma di cattpsto assortito rifiattuone. Seguono «bella trigila nondita o no, bel gasso lesato o penna» e mentre cheo possono scegliere fra fo-*gliatelle con salsa bolognese* o pastina in brodo. Poi c'è «l'alno, provolo, torsolo», e si vedono arrivare pollo novello arrosto. Si continua con «tasso, faina, l'agnello; v'è frutta lotto»; sorridono, e mettono nel piatto *una fetta vitello glassato al forno*. «Fais petit donna; buol, grilli farsono» dice la successiva portata; e non è che il contorno di *patate fondenti e fagiolini al burro*. «Corta trittata, tarti, cavalle» sono la *torta farcita villa Carlotta*: i «tartufi di Cautona» la *frutta di stagione*. E infine invece di «colissi cappoui e in magra l'aceto» non si tratta che di coppa moccato originale *Canelli*. A tutti «pane tipo tibo» Si tratta di grissini? No, è l'augurio di buon appetito. Gli enimmisti sono dei buontemponi.

Alle 22, festa in onore dei congressisti, e un'originale gara per autori e solutori di barzellette enimmistiche. Domani giornata conclusiva del convegno. Alla villa Kunsaal di Verbania si avrà in mattinata la proiezione del primo documentario di attività enimmistica, che sarà seguita dalla visita ai giardini di villa Taranto. Al pomeriggio, gara di velocità solutori, su modulo predisposto, e infine proclamazione dei vincitori e assegnazione dei premi.

g. f.

Ancora qualche dubbio sulla tragica vicenda di Alessandria

Si cerca di scoprire perché l'infermiera si sarebbe uccisa

Oggi la perizia sul cadavere della giovane donna - La drammatica notte nel racconto dell'amante - All'alba la bimba della Campagnolo attese invano il ritorno della madre - L'impresario di pompe funebri sotto accusa perché non denunciò il possesso della fatale pistola - Sequestrata l'auto dove avvenne la tragedia

Alessandria, sabato sera.

La tragica vicenda della infermiera Attilia Campagnolo, di 32 anni, morta nell'auto del suo amante con un colpo di rivoltella alla tempia sinistra, non è ancora conclusa. Pur quanto sembri ormai accertata che si tratta di suicidio, come ha raccontato l'amico della donna, l'impresario di pompe funebri Maurizio Romano, di 36 anni, rimane ancora qualche punto oscuro: forse verrà eliminato con l'autopsia che il prof. Griva dell'Istituto di medicina legale di Torino, eseguirà oggi sul cadavere della sventurata giovane. L'esame viene eseguito all'obitorio comunale, nei pressi del cimitero, alla presenza del magistrato inquirente dr. Parola. Dalle risultanze medico-legali che il prof. Griva presenterà all'autorità, si potranno ritrarre ulteriori elementi utili alle indagini tuttora in corso.

Secondo le dichiarazioni del Romani, la sera del loro ultimo incontro la donna disse di soffrire per forti dolori all'altezza del fegato e al capo; temeva forse di essere gravemente ammalata e anche per questo potrebbe essersi uccisa. L'esame del perito in tale senso è preziosa, in quanto potrà rivelare se la povera Campagnolo era affetta o meno da qualche preoccupante infermità.

Un altro particolare, piuttosto importante, deve ancora essere accertato: il proiettile che ha ucciso l'infermiera si trovava già nella canna della rivoltella oppure è stata la donna ad eseguire tale manovra? Il Romano sostiene che la pistola era scarica. Ora in questo caso la donna in grado di compiere tale operazione senza far rumore e con tanta accortezza da impiegare al poco tempo?

I due protagonisti della tragedia, per quanto vivessero da tempo ad Alessandria, non erano molto conosciuti. Attilia Campagnolo da dieci anni circa era infermiera all'Ospedale civile: le colleghe e i superiori la stimavano; si era fatta subito notare perché, essendo mancina, eseguiva le iniezioni con la mano sinistra. Da undici anni era sposata con l'intagliatore in legno Michele Picchio, più conosciuto ad Alessandria per la sua passata attività di maestro di ballo. Dal loro matrimonio è nata una bimba, Silvana, che ora ha quattro anni: i rapporti in famiglia erano buoni e comunque, sia il marito che i parenti più vicini, ignoravano la relazione che da tre anni legava la donna al Romano.

Il Romano è un impresario di pompe funebri, dalla vita molto riservata e solitaria. Anche lui sposato, è da tempo separato dalla moglie con la quale però è sempre stato in buoni rapporti.

La relazione con la Campagnolo — dice l'uomo — si è sempre mantenuta su un piano soprattutto sentimentale: i due si incontravano quasi sempre di notte, quando la donna non si recava all'ospedale, e passavano ore insieme nell'auto in aperta campagna. Come appunto è accaduto giovedì notte.

I due si erano incontrati nei pressi dell'ospedale: il Romano in auto, la Campagnolo in bicicletta. Doveva prendere servizio alle 21 ma poiché stava poco bene, appena l'amante le propose di salire con lui in macchina per una passeggiata non si fece pregare. La bicicletta venne sistemata sulla imperiale e la vettura si diresse verso una località deserta lungo la Bormida, nei pressi del ponte ferroviario in ferro.

Trascorsero quasi quattro ore a parlare chiusi dentro l'auto: la donna piangeva perché stava male e ripeteva di essere stanca, sfiduciata, depressa: la vita non era mai stata facile per lei. Questo, naturalmente, sono le dichiarazioni che il Romano ha fatto alla polizia e al sostituto Procuratore della Repubblica dottor Parola. Poi, verso l'una, è avvenuta la tragedia. Il Romano uscì dall'auto a prendere una boccata d'aria: rimase fuori non più di tre secondi: furono sufficienti perché la Campagnolo prendesse dal cassetto del cruscotto la rivoltella dell'amante e si sparasse il colpo alla tempia con la mano sinistra. Poi il Romano, terrorizzato, salì sulla bicicletta della «suicida» e si recò in Questura a denunciare il drammatico episodio. Ora egli è libero ma ancora a disposizione dell'autorità inquirente.

La tragedia iniziatasi in un prato alla periferia di Alessandria, ha avuto un seguito pietoso nella casa della donna, dove ignari di tutto, attendevano il marito e la figlioletta della suicida. Silvana piangeva perché voleva la mamma e fu il padre che, preoccupato, telefonò all'ospedale: incominciò così a conoscere la tragica verità.

Si apprende che nel corso delle indagini si è accertato che il Romano non aveva segnalato il possesso della pistola cal. 7,65 che teneva nell'interno della «1100»: sarà perciò denunciato per tale pre-

L'infermiera Attilia Campagnolo giaceva sul sedile destro anteriore, appoggiata al finestrino, col capo leggermente reclinato in avanti. Il proiettile le aveva trapassato il cranio e si era conficcato nella carrozzeria (Foto Meiolo)

cisa infrazione alla legge. Perquisizioni sono state operate — a quanto ci risulta — nell'abitazione della Campagnolo, in corso Acqui 8, ed in quella dell'impresario di pompe funebri, in corso Cento Cannoni 34, nella speranza di rinvenire elementi utili a spiegare il disparato gesto dell'infermiera, ma sembra senza esito.

Sia l'automobile del Romano che la bicicletta della Campagnolo sono state sequestrate e si trovano presso la Questura a disposizione dell'autorità inquirente.

g. c.

Un bimbo a Milano

Ha strappato alla morte la mamma e i fratellini

Milano, sabato sera.

Una tragedia è stata scongiurata dalla prontezza di spirito di un bambino di sei anni, che è riuscito, gettando tempestivamente l'allarme, a strappare la mamma e i fratellini alla morte. Il drammatico episodio è avvenuto ieri sera nell'appartamento di via Elba 2 occupato da pochi mesi da una famiglia spagnola: padre, madre e tre bambini, il maggiore dei quali conta sei anni.

Verso le 17 la signora Flora Pancoc, di 29 anni, stava preparando la cena in cucina e i tre figlioletti stavano giocando allegramente; ad un tratto la donna, con un piccolo gemito, è sbiancata in volto ed è caduta a terra priva di sensi, mentre nella stanza si diffondeva un acre sentore di gas.

Il maggiore dei bambini, Enrico, vinta l'emozione del primo momento, e intuendo il pericolo, scendeva a precipizio le scale invocando l'aiuto della portinaia la quale, accompagnata da inquilini, accorreva in tempo per salvare la donna dall'asfissia: spalancate le finestre e chiuso il rubinetto del fornello a gas veniva chiamata un'autolettiga che trasportava la sventurata all'Ospedale Maggiore. Grazie alla immediata cura, la giovane signora veniva presto posta fuori pericolo.

Dai primi accertamenti della polizia, sembra che l'incidente sia stato provocato dal più piccolo dei tre bambini: per gioco avrebbe aperto i rubinetti del fornello del gas, senza che la madre, intenta a mondare la verdura, se ne avvedesse.

Vasto rastrellamento della polizia nella capitale

Controllate più di ottocento persone e un gran numero di automobilisti

Roma, sabato sera.

Una vasta operazione preventiva che ha portato al «fermo» per accertamenti di sette persone sospette, si è svolta questa notte nella città tra le 20 e le due. Cento agenti, montati su circa venti automezzi, tra auto civili e «jeeps», accompagnati da numerosi cani poliziotto hanno ispezionato le zona di Macchia Madama dal Foro Italico, Valle Giulia, Prati, Acqua Acetosa, Villa Borghese e gli accessi al rione di Trastevere e alle borgate di Valle Gordiani e Tiburtino III.

Verso l'una di notte, alcune auto del pattuglione hanno percorso anche zone del centro: Via Veneto, Fontana di Trevi, Gianicolo e Via del Tritone.

Nel corso dell'operazione sono state controllate circa 800 tra motociclette e motoscooters e 380 automezzi; sono state identificate ottocentosessantasette persone, trenta delle quali sono state accompagnate negli uffici della Squadra mobile per accertamenti, esperiti i quali sette sono state fermate.

Ottantaduenne aggredita in casa da uno sconosciuto a Nizza Monferrato

Svegliata da rumori sospetti alle 2 di notte, la donna (che vive sola) vi afferrata per un braccio da un uomo - Nonostante robusta nonostante l'età, essa ingaggiava una furiosa lotta e invocando aiuto indusse il presunto rapinatore a darsi alla fuga

Nizza Monferrato, sab. sera.

Un'anziana donna è stata aggredita durante la notte in circostanze misteriose in una casa isolata alla periferia di Nizza Monferrato. Vittima dell'aggressione, la vedova Angela Rebuffo Marna, di 82 anni, che abita sola in una modesta casa costituita dal solo pianterreno, al n. 2 della Strada Vecchia di Calamandrana.

Erano circa le due quando la Rebuffo, che dorme nella stanza adiacente a quella in cui è la porta d'ingresso, veniva svegliata da strani rumori e, aperti gli occhi, notava una luce provenire dall'uscio d'ingresso aperto. Chiedendo chi fosse e cosa succedesse, la vedova — una donna ancora robusta ed energica malgrado l'età avanzata — scendeva dal letto e si dirigeva verso la stanza d'ingresso.

A questo punto — sempre secondo il racconto fornito dall'interessata — una mano si stava afferrare per un braccio da uno sconosciuto che contemporaneamente con una mano le tappava la bocca affinché non potesse urlare. La Rebuffo, senza perdere il suo sangue freddo, ingaggiava con l'aggressore (che aveva nel frattempo spento la torcia elettrica con cui illuminava la abitazione) una colluttazione e, riuscendo finalmente a liberare parzialmente la bocca, invocava aiuto. Nel contempo riusciva a spingere lo sconosciuto verso l'uscita: questi, a un certo momento, mollava la presa e, infilato l'uscio, fuggiva attraverso i campi.

La donna lo seguiva all'aperto invocando aiuto e le sue grida richiamavano sul posto due cugini della donna — gli agricoltori Giuseppe Prato e Carlo Droletto, abitanti nella vicinanze — che compivano nella zona una rapida quanto inutile battuta, mentre la Rebuffo si rimetteva prontamente dallo spavento.

«Non so spiegare — ci ha detto la donna — i motivi dell'aggressione: non sono riuscita a vedere in volto l'uomo che mi ha aggredita e non ho udito la sua voce perché non ha mai aperto bocca».

E' vero che la donna aveva il giorno prima stipulato con i cugini un atto di vendita della casa, ma non aveva ancora ritirato i soldi e questa circostanza allontanerebbe la ipotesi della rapina. Ma d'altronde non si sa altrimenti spiegare la misteriosa aggressione. La possibilità che si tratti di un'azione commessa da un «teddy-boy» locale trova qualche conferma nel racconto dell'aggressione e anche questa tesi è presa in considerazione dagli inquirenti.

f. m.

Una donna muore a Napoli poco prima dell'ottavo parto

Napoli, sabato sera.

In un ospedale cittadino è stata trasportata ieri sera in fin di vita la quarantenne Maria Amore. La poveretta è stata accompagnata al nosocomio dall'ostetrica Teresa Buonanno in quanto stava per dare prematuramente alla luce il suo ottavo figlio e il parto si presentava quanto mai difficile e travagliato. La donna veniva portata in sala operatoria dove i sanitari l'avrebbero sottoposta al taglio cesareo; ma ancor prima dell'intervento chirurgico essa cessava di vivere. A nulla è valsa l'opera dei medici per salvare il nascituro.

Del tragico episodio è stata informata l'autorità giudiziaria che ha disposto la perizia necroscopica del cadavere per accertare eventuali responsabilità da parte dell'ostetrica.

PETROL CALTEX

Sotto questa stella vi attende una fortuna:

1000 litri di benzina gratis!

Il prossimo rifornimento fatelo a una stazione Petrolcaltex. Parteciperete al grande concorso Petrolcaltex e potrete vincere uno dei premi da 1.000 litri di benzina o uno dei moltissimi premi da 200 litri.

Pensate: se avete una "600" 1.000 litri di benzina significano almeno 16.000 km.

Anche per chi non vince, un pieno con Petrolcaltex è sempre un affare: la benzina Petrolcaltex sprigiona la massima potenza dal vostro motore e vi rende il massimo chilometraggio.
E non dimenticate che gli oli Caltex sono insuperabili per mantenere la vostra macchina in piena efficienza!
In più il servizio Petrolcaltex è sempre rapido e impeccabile.

PETROLCALTEX
qualità + servizio

Aut. Min. N. 24721 del 24/6/59

Questa notte sul ring di S. Francisco

Basilio stroncato al 14° round Fullmer campione del mondo

I "secondi" dell'italo-americano hanno chiesto all'arbitro di interrompere l'incontro, anche se Carmen avrebbe voluto continuare - Il nuovo detentore del titolo dei medi non è riconosciuto dalle Commissioni atletiche di New York e del Massachusetts, che ritengono ancora campione Robinson, privato della corona da tutte le altre organizzazioni americane

San Francisco: Carmen Basilio, a sinistra, sta per crollare sotto l'offensiva di Fullmer (Radiof. a «Stampa Sera»)

Nostro servizio particolare

San Francisco, sabato sera.

Risultato a sorpresa sul ring del «Cow Palace» di San Francisco. Il favorito Carmen Basilio è stato battuto per k. o. alla 14ª ripresa ed il mormone Gene Fullmer si è aggiudicato il titolo di campione del mondo dei pesi medi, riconosciuto dalla N.B.A. e da tutte le altre organizzazioni ad essa legate. Il titolo era stato strappato il 25 marzo 1958 a Basilio da Sugar Ray Robinson. Questi però è stato dichiarato decaduto da tutte le organizzazioni — salvo la Commissione Atletica di New York e quella del Massachusetts — per non aver rimesso in palio la corona entro il periodo di tempo prestabilito.

L'incontro di stanotte è stato sospeso alla 14ª ripresa dietro richiesta dei «secondi» di Basilio ma l'intervento dell'arbitro è stato accolto con vivaci grida di disapprovazione da parte dei decimila spettatori affluiti nel «Cow Palace» di San Francisco. Fullmer aveva appena messo a segno un pedidestro destro alla mascella dell'avversario, quando Angelo Hunder, il vice-preparatore di Basilio, gridava all'arbitro Jack Downey di far cessare l'incontro. Pretestando. Basilio cercava di continuare a combattere ma veniva fermato dai suoi aiutanti. Erano trascorsi 39 secondi dall'inizio della ripresa.

In quel momento Fullmer era nettamente in vantaggio di punti e sottanto in k. o. avrebbe potuto laggiungli una vittoria che appariva ormai sicura. Allorché Dundee è intervenuto, Basilio era quasi completamente a groggy e incapace di coordinare le sue azioni.

Si è trattato di un incontro condotto sin dall'inizio con un ritmo brucianto e nel quale Basilio, proteso non temeraria aggressività all'attacco per cercare subito il colpo decisivo, ha offerto all'avversario la possibilità di colpirlo d'incontro con tutta una serie di destri e sinistri al viso, alla testa ed al corpo. In quasi tutte le riprese Basilio ha chiuso alle corde Fullmer — o vi è stato da lui attirato — ma appena si è visto respingere dall'abilità difensiva dell'avversario. Malgrado ciò la folla ha continuato a parteggiare per Basilio ed al momento di lasciare il ring Fullmer non ha avuto altro che fischi ed insulti.

La lotta da allora in poi è stata condotta sul ritmo brucianto e nel quale Basilio, protesa non temeraria aggressività all'attacco per cercare subito il colpo decisivo, ha offerto all'avversario la possibilità di colpirlo d'incontro con tutta una serie di destri e sinistri al viso, alla testa ed al corpo. In quasi tutte le riprese Basilio ha chiuso alle corde Fullmer — o vi è stato da lui attirato — ma appena si è visto respingere dall'abilità difensiva dell'avversario. Malgrado ciò la folla ha continuato a parteggiare per Basilio ed al momento di lasciare il ring Fullmer non ha avuto altro che fischi ed insulti.

La tattica da adottare nel corso dei combattimento era stata accuratamente studiata dal non-campione e dal suo «manager», Marv Jensen. Essi avevano preparato tre piani i quali all'atto pratico hanno fallosamente a dovere. Durante le prime otto riprese Fullmer ha lasciato che Basilio si sfiancasse nelle più svariate azioni colpendolo ogni tanto e mettendolo in difficoltà con rapidi scatti alla testa. Alla nona ripresa Fullmer è passato improvvisamente all'attacco con un sinistro alla cintura che ha indotto Basilio a coprirsi in stomaco ed anche il viso con le braccia. Ciò ha impedito a Gene di sfruttare subito la situazione, mettendo a segno quei colpi che avrebbero potuto essere decisivi al fini dell'incontro.

Nei tre rounds successivi Fullmer ha avuto come obiettivi la testa, lo stomaco e quindi ancora la testa dell'avversario. Nelle riprese successive egli ha mirato invece sempre ad unicamente al capo.

Nella 13ª ripresa, trovatosi di fronte a un Basilio visibilmente affaticato, Fullmer ha preso l'iniziativa colpendo con un inaugurato quasi massiccio di colpi la testa di Carmen. Alla 14ª è scattato come una tigre mettendo a segno un fulgorante destro al mento di Basilio. Il trentaduenne pugile ha barcollato e subito Fullmer si è fatto sotto per approfittare del momento favorevole. Ha piazzato poderosi doppietti alla testa di Basilio il quale ad un certo momento non ha più avuto nemmeno la forza di sollevare i guantoni per difendersi.

E' a questo punto che il suo vice-procuratore Dundee ha chiesto all'arbitro di interrompere il combattimento. Basilio non è andato a terra e non vi è stato il conto di dieci, ma in base alle norme californiane l'intervento di un incontro equivale ad un vero e proprio k. o.

GORDON FIGGINS

Stamane lungo il tracciato della Sassi-Superga

Si scontrano durante le prove due macchine di concorrenti

La vettura condotta dal torinese Tosetti, con a bordo Gianfranco Novelli, mentre sale al Colle urta contro l'auto pilotata dal ravennate Zoccoli, che scende verso Torino - Tosetti illeso, Novelli e Zoccoli seriamente feriti, vengono ricoverati in ospedale

La macchina di Miro Tosetti dopo il drammatico incidente di stamane (Foto Moisio)

Un grave incidente è accaduto stamane alle 9,30 sulla Sassi-Superga: due concorrenti alla gara in programma per domani mattina si sono scontrati mentre effettuavano prove del percorso. Una degli automobilisti è stato ricoverato quasi subito all'ospedale; un altro, Miro Tosetti che era nella rosa dei cinque favoriti della corsa, si è salvato e si ritiene che domani possa egualmente partecipare alla competizione; un amico dei Tosetti, che era al suo fianco, è stato giudicato guaribile in un mese.

Come era stabilito dal regolamento le prove ufficiali dovevano aver luogo nel pomeriggio. Il tracciato Sassi-Superga, infatti, sarà chiuso al pubblico e partirà dalle ore 18. Per evitare inoltre incidenti è pure stabilito che tutte le automobili devono percorrere il tracciato all'inverso; per il ritorno invece scendere dall'altra versante della collina.

Ma già da stamane presto una turba di automobilisti aveva cominciato a correre su e giù per la strada tortuosa. Non pochi di questi erano concorrenti; si trattava, in genere, di dilettanti che correvano alla velocità massima consentita dalle loro macchine e dalle difficoltà del percorso fantasticavano di poter cogliere anch'essi pieni applausi e magari con i corridori.

Anche qualche corridore aveva voluto provare la strada; fra questi Miro Tosetti, di 25 anni, abitante in corso Francia 6, pur essendo egli uno dei pochi concorrenti che conoscono alla perfezione il percorso, proprio per questo vantaggio rispetto agli altri temeva che per la sua abilità di pilota già dimostrata in parecchie competizioni nazionali) egli era uno dei favoriti.

Tosetti partiva da Sassi alla guida di una rossa Ferrari 860; al fianco aveva l'amico Gianfranco Novelli, di 22 anni, abitante in via Cremona 4. Nello stesso istante partiva da Superga un altro concorrente, il trentenne Teodoro Zoccoli, abitante a San Marino Fabriago (Ravenna), un ricevitore dilettante che si era iscritto alla gara con una «103» TV targata RA 31639.

Egli correva ad una velocità moderata; fu il decimo dal fatto che nell'incidente il radiatore della sua macchina è rimasto bloccato sul di chilometri. Le due macchine si sono trovate di fronte al chilometro 5,600, nella zona denominata Pian Gambino. Tosetti, con una fulminea abile manovra, riusciva ad evitare lo scontro frontale; si portava tutto sulla destra ed urtava l'auto dello Zoccoli con la parte anteriore sinistra. La «103», però, compiva diversi testa-coda e si sfracellava completamente.

Accorrevano diverse persone che assistevano alle prove dai bordi della strada. Altre provvedevano ad avvisare la polizia stradale, i carabinieri fra cui il maresciallo Biandino della stazione di Superga ed il pronto soccorso. Tosetti usciva incolume dalla Ferrari (aveva soltanto una contusione ai mento) ed aiutava i soccorritori ad estrarre il Novelli il quale aveva il volto insanguinato ed era privo di sensi. Ancor più grave appariva lo Zoccoli: egli giaceva, fra i rottami della sua auto, privo di sensi, sembrava morto.

I feriti venivano portati all'Istituto ortopedico Maria Adelaide e subito sottoposti ad interventi chirurgici. Al Novelli era riscontrata la frattura del'osso frontale; egli rimane ricoverato con prognosi di sei mesi salvo complicazioni. Per lo Zoccoli, invece, la prognosi è stata riservatissima causa le numerose e gravi fratture e ferite. Per oggi sembrare la strada è stata necessaria circa un'automezzo di soccorso.

L'Italia al sesto posto nel campionato di tiro a segno

WINTERTHUR, sabato sera.

I russi hanno piazzato quattro uomini ai primi quattro posti nella prova di tiro a segno da 300 metri con fucile militare.

Ecco i risultati della prova odierna eseguita da 300 m. in posizioni prona, in ginocchio e in piedi: 1. Perebrin, Urss, punti 549 (187-183-179 nelle tre posizioni); 2. Tikin, id. 547; 3. Tillo, id. 547; 4. Kilsov, id. 545; 5. Prokop, Cecoslov. 543.

Ecco la classifica a squadre: 1. Urss punti 3783 (740, 738, 675); 2. Cecoslovacchia, 3705 (718, 696, 665); 3. Svezia, 3655 (715, 690, 647); 4. Romania, 3600 (710, 680, 645); 5. Finlandia 3640 (691, 668, 633); 6. Italia 3588 (700, 660, 606).

In campo ad Alessandria i campioni della bocce

Dopo una breve parentesi dedicata più che altro agli incontri internazionali, in cui i bocciofili italiani si sono fatti ammirare quali incontrastati dominatori, riprende sulle nostre bocciofile nazionali il campionato italiano. E' il Trofeo Presidente Martini, in programma per oggi e domani ad Alessandria, a far interessare l'attenzione degli appassionati ed a richiamare la lotta le serie) squadre protagoniste del torneo.

Ancora una volta l'interesse degli sportivi sarà rivolto sulla lotta che Cristoforo Colombo di Genova e Fiat e Sic di Torino ingaggeranno per assicurarsi la vittoria e quantomeno un piazzamento che consenta loro di restare in lotta per lo scudetto. Al momento attuale cioè alla vigilia della penultima prova la classifica vede in testa il Colombo con punti 8 seguito dalla due avversarie alla pari con punti 6, quindi la Arda con punti 5.

Le precedenti due prove erano state vinte rispettivamente dalla Sic e dal Fiat, mentre la Colombo deve la sua eccellente classifica al secondo e terzo posto conquistati in dalle prove.

La fase decisiva della «Ruota d'oro»

Oggi arrivo in salita

Tonucci comanda attualmente la classifica, ma è insidiato da vicino dal sovietico Kapitonov

Nostro servizio particolare

San Pellegrino, sabato sera.

In mancanza del campione del mondo, allo «Ruota d'oro» l'attenzione dei tecnici e degli sportivi si è rivolta sulla squadra sovietica. I sei atleti russi sono attentamente seguiti, le loro biciclette guardate con curiosità. Ne hanno di tutte le marche: Peirce, ad esempio, corre su una Holyatt; altri su macchine decoslovacche; uno possiede addirittura una Bianchi. Eravamo curiosi di sapere come mai fosse venuto in possesso di una bicicletta italiana. L'interprete ci ha allora spiegato che Tcheropatovitch, un lungo giovanotto piantato sulle gambe come su due colonne, l'aveva avuta in regalo da Pinella, a Melbourne, alle Olimpiadi del 1956.

L'atleta dal nome difficilissimo è un buon scalatore e il suo oppoto è stato notevole nella gara a cronometro di ieri mattina. La squadra sovietica, come sapete, ha lottato sul filo dei secondi con quella italiana ed è finita a soli 23".

All'arrivo, i russi, il loro allenatore e il loro accompagnatore non erano affatto contenti. «Senza l'incidente di Melichov, il quale più prima aveva corso per alcuni chilometri con il tubolare anteriore afflosciato, avremmo vinto». Noi pensiamo comunque che ciò non si sarebbe ugualmente verificato.

I sovietici erano conosciuti come ottimi passisti, scalatori pericolosi, ma loro complesso. Nella lunga a tappe da Torino a Varese si sono sempre imposti nella classifica a squadre. Il migliore di tutti si è rivelato Victor Kapitonov, un ragazzo non più giovanissimo che assomiglia vagamente ad Anquetil. E' stato l'animatore della squadra in montagna ed uno dei protagonisti più ammirati nel pomeriggio. Ora è al secondo posto in classifica, con appena 3" di distacco. Kapitonov, quando si è accorto che mancava Venturelli del gruppetto di testa, si è mantenuto. Conosceva il nostro corridore e lo riteneva il più pericoloso. Atleta dal compagno di squadra Olizarenko, il più giovane della compagnia, ha tenuto vivo il ritmo della corsa. E alla fine aveva ancora fiato energia in corpo da scagliare in aria alla caccia di Massi e Dues. Kapitonov mirava a conquistare la maglia oro. Lo dividevano dal primo soltanto 43". Ma se Zorzi si è lasciato far fuori, non così ha fatto Tonucci. Il quale, per spendendo tutte le energie, è riuscito a farsi soffiare dal pericoloso rivale soltanto 3 secondi.

Kapitonov è un tenente dell'Armata Rossa, mentre Petrov è un semplice soldato. Gli altri quattro corridori sono tutti studenti. Questo, naturalmente, secondo le informazioni ufficiali.

La prima giornata della «Ruota d'oro» è stata favorevole agli azzurri, anche se nella frazione del pomeriggio si sono fatti intrappolare nel gruppo i due fondisti: Venturelli e Trapè. Stamane, alla partenza dalla durissima tappa che comprende la Prevolana e il Selvino, in cima al quale si concluderà la corsa, i due nostri corridori assicuravano che alla fine i minuti si sarebbero contati a manciate. Vedremo se avranno ragione. Pensiamo comunque che sia stata imperdonabile leggerezza lasciar recuperare a un corridore come il francese Duez, ottimo scalatore e buon passista, tutto il tempo (e con gli interessi) perduto nella frazione del mattino.

Dopo essersi dimostrati forti in pianura, i russi tenteranno dimostrare quel che valgono in montagna. Il loro accompagnatore ci diceva che forse nemmeno essi conoscono i loro limiti. Meglio, il quale ha ricuperato con una splendida prestazione il tempo perduto nella tappa a cronometro, più per mancata collaborazione dei suoi compagni che per suo valore, oggi potrà offrire un'altra eccellente prova in salita. Questo giovanotto toscano ha 22 anni e attraversa un particolare brillante periodo di forma: è già alla sesta affermazione stagionale. Quanto a Tonucci, il velocista marchigiano dovrà molta fatica per mantenere in maglia sulle salite: lo sono anni appare oggi quasi impossibile. Questa sera a Selvino si deciderà la «Ruota d'oro».

Diego Dean

Il Giro di Romagna e la Torino-Valtournanche

Domani si svolgeranno altre due importanti corse ciclistiche: il giro di Romagna e la Torino-Valtournanche. Quest'ultimo l'avvenimento romagnolo ha perso un po' di interesse in quanto mancano alcuni fra i migliori nomi. All'ultimo momento si sono iscritti anche Baso della San Pellegrino e Albani della Molteni.

Nelle strade piemontesi intanto si disputerà la «classica» per dilettanti Torino-Valtournanche, una corsa che sembra fatta apposta per gli scalatori. Il tracciato è ormai noto: da Torino a Castellamonte, Ivrea, Borgofranco e Settimo Vittone per 45 chilometri circa di pianura, poi inizieranno le salite da Pont Saint Martin sino al traguardo. Sono iscritti numerosi corridori, per cui si prevede che la lotta sarà dura.

CENTRO INTERNAZIONALE
DELLE ARTI E DEL COSTUME

VENEZIA - PALAZZO GRASSI

mostra internazionale
di pittura e scultura

VITALITA' NELL'ARTE

8 AGOSTO - 4 OTTOBRE 1959

Mercoledì con la Coppa dell'Amicizia inizierà l'attività ufficiale

Ultime partite di collaudo per gli squadroni di calcio

Oggi: la Juventus a Bologna, il Milan contro il Real Madrid - Domani: la Fiorentina a Biella e il Palermo Torino a Casale

Problemi da risolvere

Il calcio parla d'attualità: almeno e domani infatti tutte le squadre delle divisioni superiori scenderanno in gara per le ultime prove generali o. Siamo ormai alla vigilia della stagione ufficiale, che avrà inizio mercoledì prossimo con le partite della Coppa dell'Amicizia Italo-francese. La Juventus è a Bologna, il Milan nel torneo di Cadice incontra il Real Madrid, l'Inter capita questa sera all'Arena il Modena, l'Alessandria prova a Novi la sua formazione.

Questo il programma di oggi, un cinque di gare importanti, a cominciare appunto dalla prova del campione d'Italia contro la «squadrone» del Real Madrid. Il Milan ha dovuto rinunciare a Schiaffino, leggermente infortunatosi bisognerà vedere se l'assenza dal sud-americano porterà uno squilibrio nel gioco della squadra. L'Inter si muoverà è senza problemi; la formazione di Campatelli e Achilli segue tutti quelli e non ne cambia. Ne continuerà così anche contro avversari più forti, la ricetta è certa.

L'Alessandria, impegnata contro la Novese, deve risolvere il problema dell'ala sinistra, in attesa appunto che venga decisa la questione Taschi. Contro la Novese Pedroni proverà parecchie soluzioni all'interrogativo: Filini, Origgi e Oldani sono i candidati più quotati per indossare la maglia n. 11.

L'elenco delle partite di domani inizia certamente — in ordine d'importanza — con l'incontro Milano-Fiorentina. La squadra toscana si presenta al campionato con due gravi incognite: e chi affidare il ruolo di centromediano? Potrà Montuori reggere al ritmo del campionato, ed in caso negativo chi potrà sostituirlo?

Il Palermo Torino proverà a Casale in una «amara» squadra. Le ultime prove condotte dalla formazione di Scalzy hanno confermato come i granata abbiano ormai raggiunto un buon grado di forma: la difesa pare più quadrata, or pe' meno l'attacco. Comunque è probabile che anche in questo settore si possa trovare presto la vena del gioco. Ecco la schierazione della squadra torinese per la trasferta di Casale: Soldan; Scesa, Cucchiaroni; Bearzot, Lancioni, Bonifacci; Santelli, Ferrini (o Mazzero), Virgili, Rosanbue, Crippa.

Bologna, sabato sera.

Stasera, al Comunale, in più grande partita precampionato. Dopite del cosmobilismo la Juventus, una squadra di grande richiamo, certamente quella che in giro per l'Italia ha più tifosi di ogni altra.

A Bologna ci sarà battaglia aperta. Se la Juventus vuol colmabare la sua nuova difesa (Castano, Cervato e Sarti), il Bologna intende fare altrettanto con le sue linee di attacco, rinforzata con elementi di buona levatura. La scarsa condizione atletica finora raggiunta ha impedito a Renna, Demarco, Pivatelli, Campana e Pascutti di impiegare «la prima direttiva»: qualche scompenso si registra principalmente nelle due mezzeali che non hanno trovato il pieno affiatamento coi laterali. Bodi troppo spesso si proietta in avanti alla ricerca della sfuggita risolutiva trascurando di conseguenza i raccordi con le prime linee; Fogli, che si reca al campo soltanto un paio di volte alla settimana, non ha il fiato necessario per reggere ad uno sforzo prolungato.

Superato lo scoglio dell'impreparazione (molto lavoro, però, è stato fatto in questi ultimi giorni in vista della partita con la Juventus) il quintetto d'attacco bolognese potrà essere davvero quella «macchina da gol» che i tecnici hanno definito e che gli sportivi attendono. Incontro di grande interesse dunque. I difensori torinesi avranno modo di dimostrare il loro valore contro i bolognesi, desiderosi di far dimenticare qualche brutta prestazione passata (leggasi nella sconfitta con il Parma). Non si creda che, date le caratteristiche amichevoli della partita, il gioco finisca in secondo'ordine rispetto ai programmi di preparazione. Bologna e Juventus sono squadre che hanno un prestigio da difendere e non possono concedersi distrazioni, neanche quando la contesa ha il solo scopo della presentazione ufficiale delle squadre.

Gli accordi presi dalle due società limitano a quattro le sostituzioni dei giocatori nel corso della partita. Allenio non ha intenzione di raggiungere questo limite. Deve accelerare i tempi della preparazione degli undici titolari e questa è una delle occasioni più propizie. A meno che la situazione contingente non lo richieda, la sola sostituzione sarà quella del portiere. Tutti gli altri dovranno sobbarcarsi i novanta minuti di gioco. La formazione sarà la seguente: Santarelli (Giorcelli); Rota, Pavinato; Bodi, Miulich, Fogli; Renna, Demarco, Pivatelli, Campana, Pascutti.

La presenza dell'ala sinistra potrebbe essere pregiudicata a causa del mancato accordo con la società sulla cifra del ingaggio. Ma le posizioni delle parti in causa sono ormai tanto vicine che nella giornata di oggi dovrà venire chiarita. Più difficili le situazioni di Capra e Gasperi che, arroccatisi su richieste giudicate eccessive, paiono decisi a non cedere. Per le eventuali sostituzioni, Allenio ha convocato anche Tumburus, Greco, Randon, Cervellati, Vanini, Fascetti, oltre naturalmente a Giorcelli.

L'incontro con la Juventus è vivamente atteso. Il fermento degli sportivi potrà trasformarsi in rivalsa se le cose andranno male; torneranno le pene generale se contro i bianconeri si vedrà finalmente che «la squadra c'è». Ad ogni buon conto, vuoi con la scusa di andare a fischiare il Bologna, vuoi con l'intendimento di andare ad incoraggiare i nuovi arrivati, gli sportivi non mancheranno all'appuntamento con lo stadio occupando: e ancora una volta si dovrà registrare il tutto esaurito.

La Juventus dal canto suo annuncia la formazione al gran completo: Mattrel; Castano, Sarti; Emoli, Cervato, Colombo; Boniperti, Nicoli, Charles, Sivori, Stacchini.

Un altro lutto per il giornalismo sportivo torinese

Si è spento Ilo Bianchi

Ilo Bianchi s'è spento ieri sera all'ospedale di Pino. Aveva 45 anni, era sposato, era direttore di «Tuttosport» dalla morte di Carlin. Al quotidiano sportivo torinese l'aveva chiamato Renato Casalboni, nell'estate del '44. Bianchi arrivò a Torino e non lasciò a lungo sedere a modo suo, non ebbe, un per sempre. Ma, pur nel primo conflitto, il carattere buono di Ilo prendeva subito il sopravvento. L'amicizia si cementava d'incanto.

Bianchi aveva studiato medicina, aveva continuato per diletto a seguirne i progressi. Per un crudele scherzo del destino, il male tremendo — una sofferenza — lo colse a tradimento, minandone il fisico, senza che alcuna manifestazione venisse a rivelare la gravità del dramma. Bianchi, con un coraggio commovente, cercò di reagire. Mesi di lotta, mesi grigi, la desolazione delle forze che vengono lasciava posto ad uno slancio supino ad ogni miglioramento. Mesi di lotta. Ilo parve vincere la partita. Tornò al giornale, al «suo» giornale. Ero intimamente felice. Si stringeva alla scrivania, al suo Kali, che costituiscono la ragione dell'esistenza. Bianchi e Castagnola Carducci, il primo suicida. Doveva recuperare energia, credeva d'essere in convalescenza. Il male vacava la colpito ancora. Ho voluto essere pietà. E la lotta è finita, ieri sera, alle 19. Vicino per la maglia rivosa per i due bimbi, giovanissimi d'anni. Per questo, oggi, il nostro rimpianto, è più accorato. Per questo, sospendiamo un attimo, il lavoro furibondo. Un ultimo solo. Ci raccogliamo in silenzio. Ciascuno di noi sfiora con una carezza la fronte di due bimbi, che ancora non sanno.

Ilo Bianchi fotografato in compagnia di Fausto Coppi

L'Egitto è il grande richiamo della riunione remiera sul Po

Equipaggi di cinque nazioni in gara - Il ventottesimo incontro Torino-Aix-les-Bains - Le finali si disputeranno su due sole corsie

Undici gare, settantadue equipaggi iscritti (i quali 24 stranieri, cinque Paesi rappresentati), questo le caratteristiche della regata internazionale che avranno luogo domani nelle acque del Po. Naturalmente non tutti gli equipaggi ascritti potranno essere in finale, tanto più che le finali alcune — tutte in programma domani, a cominciare dalle ore 15 — si disputeranno per la prima volta (salvo che per le canoe) su due sole corsie anziché su tre, così come nelle classiche regate inglesi di Henley; ciò che vuol dire che due soli saranno gli armi finalisti. Per questo, fin da oggi cominciano le prove eliminatorie, che si disputeranno pure su due corsie, valendo soprattutto i tempi segnati dai vari concorrenti.

I cinque Paesi rappresentati alle regate sono l'Italia, la Francia, la Svizzera, l'Austria e l'Egitto. Quest'ultimo costituisce il «numero» di maggior richiamo della riunione, anche se di spicco il valore degli atleti del Nilo. Gli equipaggi egiziani sono quattro: due (un «due con» e un «quattro con») della Federazione di canottaggio della Repubblica Araba Unita e due (pure un «due con» e un «quattro con») della sezione remiera della Università del Cairo.

Sarà interessante il loro confronto, sulle rispettive specialità, coi «due con» dell'Armida di Torino e con il quattro della Saik di Donpo, indubbiamente i migliori equipaggi italiani — con l'otto della Marina Militare di Sabaudia — in campo nella manifestazione di domani. Gli sportivi torinesi, comunque, a prescindere dalla curiosità per la prova degli egiziani, si attendono una grande gara di Galleo-Anselmi, reduci dal brillante secondo posto conseguito nei non fortunati campionati europei a Macon.

Francia, Svizzera e Austria saranno presenti soltanto nelle prove per canoe K1 e K2 e per canoe canadesi, ad eccezione della Francia, che schiererà pure l'otto di Aix-les-Bains per il classico [illegible] — il 28 della serie — con Torino, rappresentata dal giovane equipaggio dell'Esperia. Lo stesso otto transalpino si batterà poi con la Marina Militare nella gara per il guidoncino del vice Trofeo Cinzano.

Questa e le prove delle canoe — le cui finali si disputeranno su un corsia, sono di contorno — sono le più aperte e interessanti dell'intera riunione. Mentre i canoisti percorreranno 1000 metri, gli altri equipaggi ne percorreranno 2000.

La manifestazione organizzata dal Comitato regionale della FIC si chiuderà con una serie di prove riservate ai vogatori nati nel 1940 e 1941, e cioè singolo, doppio, due con timoniere, quattro con timoniere e otto. Iscritti sono 18 equipaggi di tutta Italia, da Torino a Brindisi e a Catania; vedremo se fra questi giovani ci sono i futuri Colino e Anselmi, del non florido canottaggio italiano.

ALDO MARENGO

Nel torneo di nuoto e nella scherma (fioretto individuale femminile)

Universiade: oggi cinque titoli in palio

Pallanuoto e pallacanestro

Azzurri: un turno difficile

Domani la compagine di pallanuoto affronta l'Ungheria, mentre i nostri cestisti si battono con la Russia - La Bortolotti tra le favorite della scherma - I turni eliminatori del torneo di tennis che ha preso questa mattina l'avvio

Il nuoto, che ogni giorno sforna la sua buona serie di medaglie d'oro per gli studenti azzurri, continua a tener banco nell'Universiade, mentre pallanuoto, pallacanestro, pallavolo, scherma e da oggi tennis si accontentano di fargli da corona, in attesa che le sfere principale protagonista di queste prime giornate dei Giochi Universitari concluda domani il suo ciclo e lasci la ribalta libera alle altre specialità.

Anche stamane l'appuntamento per i nuotatori alla piscina dello Stadio si è avuto alle 8. In programma le batterie eliminatorie di due specialità: m. 200 rana maschili e 100 farfalla femminili. Nel pomeriggio con inizio alle 16,30, si disputano le due finali, cui si aggiungeranno quelle dei 400 stile libero femminile e dei 4x200 stile libero maschile.

Il nostro ranista «numero uno» Lazzari, l'altro azzurro Masperi e il tedesco Troger favorito della prova, hanno vinto le tre batterie e si sono qualificati per la finale insieme al turco Mehmet, al tedesco Splinder, al polacco Klopotovsky, al cecoslovacco Svoboda e al bulgaro Kotzer.

Anche la farfallista Cornelia Strunka ha ottenuto l'ingresso in finale piazzandosi terza in batteria, ma ha ben poche possibilità di buon piazzamento.

Nella 4x200 stile libera, il quartetto italiano formato da Pucci e Dennerlein, Ferrondini, Guarrini, Dennerlein o Pucci, parte favorito nel duello con i sovietici mentre nei 400 femminili dovrebbe vincere la scena ancora la Gosden.

Domani, come si è detto, il ciclo del nuoto si concluderà. Con batterie al mattino e finali nel pomeriggio si assegneranno gli ultimi quattro titoli: staffetta 4 x 100 mista maschile, con gli azzurri ancora in evidenza, metri 200 rana femminile, con la Gosden a contrasto con la nostra Salvi e con la bulgara Knolina, 4 x 100 stile libera femminile col quartetto azzurro nettamente favorito ed infine i 400 stile libero maschili.

Nella pallanuoto, il programma di oggi non è di particolare rilievo, prevedendo tre incontri (Ungheria-Irlanda, Jugoslavia - Romania e Italia-Olanda) dal risultato scontato, salvo sorpresa, a favore delle squadre prime nominate. Il «waterpolo» acquisterà però rilievo nel programma di domani sera, in quanto si avrà, preceduto dall'incontro tra la favorita n. 3 Jugoslavia e la Germania, l'attesissimo confronto tra i pallanuotisti azzurri e il «sette» magiaro che — com'è noto — aspira alla vittoria finale in concorrenza diretta con gli jugoslavi.

Pallacanestro. Ieri gli azzurri sono entrati in lizza, disputando contro la modesta Germania una tranquilla partita dal carattere di proficuo allenamento. Oggi per i nostri cestisti il compito è meno agevole: il quintetto di Israele che li impegnerà alle 17,30 a Torino-Esposizioni, ieri sera è riuscito per qualche minuto a far passare dei brutti momenti persino ai russi.

Anche nel basket però l'incontro più atteso si avrà domani sera, alla conclusione di un'intensissima domenica ricca di sette incontri. Alle 21, a Torino-Esposizioni, gli azzurri affronteranno la Russia, nel tentativo disperato di rovesciare un pronostico insormontabilmente contrario.

Gli azzurri della pallavolo, che hanno esordito stamane con una prevista sconfitta per 0-3 ad opera dei cecoslovacchi campioni del mondo, tornano in gara domani per concludere contro il Belgio il loro ciclo eliminatorio.

Nella scherma, continua il torneo individuale di fioretto maschile, con la vittoria dell'ungherese Rancati, si è iniziato stamane il fioretto individuale femminile, mentre si prepara per domani il duello a squadre riservato ai fiorettisti. Le nostre schermitrici Bortolotti, Prandi e Pasini hanno superato le eliminatorie, qualificandosi per le semifinali che si svolgeranno nel pomeriggio.

Il tennis, infine, stamane, allo Sporting Club, si sono svolte le gare di doppio. Nel «maschile» gli azzurri Driscaldi-Mattè hanno superato il turno dando partenza al matinal Yassaline-Zarb, mentre Tommasi-Villa sono stati eliminati dai brasiliani Arateyp-Ribeiro (6-2, 6-3).

Nel «femminile» anche la Ramorino e la Riedi sono passate al turno successivo a spese delle tedesche Hans-Timen (6-1, 6-1) mentre le cecoslovacche Horelckova-Strachova hanno eliminato per 6-0, 6-1 l'altra coppia azzurra Bruini-Sotis. Oggi alle 15,30 si disputano i «singolari» e domani «singolari» e «doppi» preannunciano il secondo turno.

Gianni Pignata

Risultati di stamane

NUOTO: Metri 200 rana maschile — 2ª batteria: 1. Troger (Germania) 2'46"; 2. Svoboda (Cecoslovacchia) 2'47"5; 3. Klopotowski (Polonia) 2'48"3; 4. Mehmet (Turchia) 2'55"5;

Metri 200 rana maschile — 3ª batteria: 1. Masperi (Italia) 2'33"6; 2. Kotzev (Bulgaria) 2'35"3; 3. Conlan

Metri 200 rana maschile — 5ª batteria: 1. Lazzari (Italia) 2'40"7; 2. Spindler (Germania) 2'52"3; 3. Diaz (Spagna)

Metri 100 farfalla femminile — 1ª batteria: 1. Nemlich (Spagna) 1'18"8; 2. Gosden (Gran Bretagna) 1'15"9; 3. Hruska (Italia) 1'21"8; 4. Bosch

Metri 100 farfalla femminile — 2ª batteria: 1. Hallinger (Germania) 1'21"7; 2. Tindall (Gran Bretagna) 1'20"4; 3. Flood (Irlanda) 1'24"8.

SCHERMA: Fioretto individuale femminile — 1ª girone: qualificate per le semifinali: Pasini (Italia) 5 vitt.; Stafford (Gran Bretagna) 5 vitt.; e dopo spareggio: Berner (Germania) 3 vitt. e Marcovic (Jugoslavia)

2º girone: qualificate: Prandi (Italia) 4 vitt.; Veiss (Germania) 3 vitt.; Rossy (Francia) 3 vitt.; Kusnir (Polonia) 3º girone: qualificate: Bortolotti (Italia), Lerroux (Francia), Vavrinik (Germania), Jeftimides (Jugoslavia)

PALLAVOLO — Girone G: Jugoslavia-Turchia 3-0

Girone D: Cecoslovacchia-Italia 3-0 (15-6; 15-5, 15-5).

PALLACANESTRO — Bulgaria-Lussemburgo 55-45; Francia-Libano 65-47.

TENNIS — Doppio maschile: Grimm-Fischer (Germania) b. Hishi-Tobacco (Irlanda) 6-2, 6-2; Driscoldi-Motta (Italia) b. Yassalin-Zarb (Mal.) 6-0, 6-3; Soimann - Wanderlich (Germania) b. Ishizama-Fujii (Giappone) 6-4, 6-4; Riberio-Arateyp (Brasile) b. Tommasi-Villa (Italia) 7-5, 6-0; Inguschi-Nuna (Giappone) b. Spielmann-Reischlinger (Svizzera) 7-5, 6-3; Kupper-Enckenmaier (Germania) b. Fraser-Weisl (Irlanda) 6-3, 6-0.

Doppio femminile: Horelckova-Strachova (Cecoslovacchia) b. Bruini-Sotis (Italia) 6-0, 6-1; Rapacioni-Riedi (Italia) b. Hans-Timm (Germania) 6-1, 6-1.

CONGIURA A QUATTRO, STAMANE, AI BORDI DELLA PISCINA

Elsa, Lazzari, Dennerlein e Pucci hanno deciso la caccia al record

I nuotatori azzurri vogliono abbassare il primato nazionale della staffetta 4x100 mista

Alle nove di stamane, nella piscina dello stadio, è stata varata l'operazione caccia ai records. Vi prenderanno parte: Gilberto Elsa, Roberto Lazzari, Fritz Dennerlein e Paolo Pucci. I quattro atleti hanno avuto tra loro un lungo, serissimo colloquio sul tema: «Come battere il primato nazionale della staffetta 4 x 100 mista». Dirigeva la piccola assemblea Roberto Lazzari. Il giovane «ranista» del Fiat, che si è rimesso in piena da un pauroso incidente motociclistico capitatogli qualche tempo fa, ha convinto i tre colleghi a tentare l'impresa.

«Domani — diceva Lazzari con calore — abbiamo il record in pugno, basta che tutti e quattro ci abbia voglia di lavorare un po'».

«E che Pucci — ha aggiunto Elsa in tono ironico — si ricordi di toccare il bordo a tempo giusto».

«Sta tranquillo — ha ribattuto di slancio il romano — che stavolta tocco certo, a costo di fratturarmi una mano contro il cemento della vasca».

Recuni quindi, in forma schematica ed aritmetica, il programma utilizzato dai quattro per la «caccia al record»: Elsa (che ieri ha vinto i 100 dorso in 1'07") segnerà all'incirca lo stesso tempo, diciamo più, diciamo meno, Lazzari giura che scenderà sotto gli 1'05", dovrebbe arrivare a 1'15"7-1'14"8. Fritz Dennerlein farà (glielo hanno imposto i compagni) i 200 farfalla in meno di 2'. Mentre Pucci — con la rabbia in corpo — completerà la prova nuotando i 200 stile libero in meno di 2'1". Facciamo una i conti: 1'07"8 per Elsa; 1'14"7 per Lazzari; 1'1"5 per Fritz; 2'0"8 per Pucci. Il totale riporta: 4'13"8. Il primato italiano attuale è di 4'20", lo hanno stabilito saluto scorso: Schollmeyer (1'5"6), Lazzari (1'13"9) il tempo che ha «frenato» Pintura staffetta, con un Lazzari ancora sofferente al braccio e già il morale), Dennerlein (1'1"9), Pucci (0'5"6). Per domani quindi, la squadra universitaria della staffetta recluterà con il coptone. Agli atleti in vasca, il compito di regolare ogni appassionati una inattesa esibizione «a soggetto». L'estro loro non manca, la buona volontà nemmeno: c'è tutto l'occorrente per la più gradita delle improvvisate.

Mario Liotti è il napoletano di turno in questa prova natatoria delle Universiadi. Ieri, gareggiando nei 400 metri stile libero, è finito terzo, alle spalle dell'asso sovietico Lvakovskij e del tedesco Ling. Liotti ha segnato 4'57"8: è ancora di circa dieci secondi al di sotto del suo record personale, ottenuto ai campionati primaverili. Mario Liotti ha diciotto anni e cinque mesi: nuota — agonisticamente parlando — da quasi due anni. È nato ed abita a Posillipo, gareggia per la «Canottieri Posillipo», una delle più vecchie società partenopee. Ha terminato il liceo a metà giugno e si iscriverà probabilmente alla facoltà di Economia e Commercio. Mario Liotti ha tre fratelli, tutti più vecchi di lui ed è il solo sportivo «celebre» della famiglia. Tutti gli altri giocano a tennis ma non arriveranno mai a conquistare un terzo posto nei Giochi Mondiali dello sport universitario. Il diciottenne nuotatore napoletano è — per finire — ragazzo estremamente compito ed educato. Al termine della nostra intervista ha chiesto «a per favore» che venisse citato il nome del suo allenatore, l'olandese Van Klaasen. «Debbo a lui — ha detto — se sono riuscito a compiere qualche progresso e spiace non riconoscente».

* * *

Per le «Universiadi» 1959 due Paesi sono in lotta: il Libano e il Portogallo. Intanto è il lavoro di corridoio da parte degli esponenti libanesi e portoghesi per accaparrarsi appoggi «importanti». Si cercano alleanze con tutti i mezzi, da quelli politici a quelli finanziari. La battaglia è incerta e per ora non lascia scorgere punto di vantaggio per nessuno.

* * *

La nota più gaudiosa delle Universiadi: tra belle ragazze torinesi del gruppo folkloristico della «Famija Turinèisa» che, vestito in costume (Valle d'Aosta, Val Pellice e «Giovanezza»), hanno porto al ministro Tupini i premi per i vincitori di ieri. I loro nomi: Rosanna Canavero, Giovanna Camandona, Rossana Ferrero.

* * *

Durante le gare di nuoto, in tribuna stampa, seduta al primo banco vi sono sei o sette interpreti del «centro informazioni». Sono carine, sgigliate, simpatiche. E la tribuna stampa è molto più affollata di quanto non sarebbe se, al loro posto, sedessero attrattanti interpreti di sesso maschile.

* * *

Sempre in tribuna stampa, veloci come il tempo, educati come paggetti e compresenti oltre ogni dire, prestano servizio alcuni giovanissimi «boy-scouts». Uno di loro, un biondino dal visetto sveglio, si chiama Daniele. Per il suo continuo, instancabile andare, per il rapidissimo lavoro che abbiga togliendosi d'impaccio anche quando le richieste gli piovono addosso come valanghe, si è meritato la simpatia di tutti. Mancia si aggira senza sosta nel recinto che ospita i giornalisti, viene spontaneo ricordarlo come il «Daniele nella fossa dei leoni».

Giuseppe Barletti

Tre dei quattro componenti la staffetta azzurra che domani tenta il record italiano. A sinistra Gilberto Elsa, al centro Fritz Dennerlein, a destra Paolo Pucci (Foto Maiolo)

Le gare odierne

Nuoto (piscina Stadio com.)
Ore 9 - m. 100 rana maschile, batterie
9,30 - m. 100 farfalla femminile, batterie
9,50 - staffetta 4 x 200 stile libero maschile, batterie
16,30 - m. 200 rana maschile, finale
16,35 - m. 100 farfalla femminile, finale
17,10 - staffetta 4 x 200 stile libero maschile, finale
17,35 - m. 400 stile libero femminile, finale

Pallanuoto (piscina Stadio)
16 - Ungheria - Irlanda
21,45 - Jugoslavia - Romania
22,15 - Italia - Olanda

Pallacanestro (via Bracciini)
8 - Bulgaria - Lussemburgo
10,30 - Francia - Libano
12 - Urss - Germania

(Campo Torino Esposizioni)
14,30 - Polonia - Corea Nord
16 - Brasile - Spagna
17,30 - Italia - Israele
20,30 - Cecoslovacchia - Olanda
22 - Ungheria - Iran

Pallavolo (campo Stadio)
8,30 - Jugoslavia - Turchia
10 - Cecoslovacchia - Italia (gruppo G)
15 - Francia - Tunisia (gruppo H)
17 - Brasile - Romania (gruppo A)

Scherma (Torino Esposizioni)
8,30 - Inizio torneo fioretto individuale femminile: 21 concorrenti

Tennis (campi Circ. stampa)
9 - incontri di doppio
13,30 - incontri di singolare

I Giochi Universitari comprendono anche questo sport misconosciuto

Alla scoperta della pallavolo

È una disciplina non comoda: occorrono la potenza di Manzo e la precisione di Joe Louis - Sono recordmen cecoslovacchi, gli assi del gioco - Un sacerdote funziona da accompagnatore della squadra del Libano

Se c'è qualcuno che pensa alla pallavolo come ad un passatempo di villeggianti e ad un comodo esercizio imposto ai militari per rendere la «naja» divertente, vada a vedere le Universiadi di questo misconosciuto sport, allo Stadio. E' un massacro. Dopo pochi minuti i giocatori sono imbrattati di terra rossa mista a sudore dai capelli alle scarpe, e ciò per la necessità dei continui tuffi all'avanti e all'indietro che le manovre impongono; la tensione nervosa è spossante; occorrono polmoni, occhio, resistenza, scatto e la capacità di vibrare uppercuts e manrovesci al pallone con la potenza di Manzo e la precisione di Joe Louis. E poi occorre essere alti di statura: ragione per cui alla pallavolo emergono slavi e balcanici, fra i quali i giovani giganti non mancano.

Un giovane gigante è Peter Petrov, parco della nazionale bulgara, che a 25 anni è matricola di ingegneria all'Università di Sofia (viene il sospetto che lo tengano indietro negli studi per farlo partecipare alle Universiadi ancora fra qualche lustro): vere pertiche sono i fuoriclasse della Cecoslovacchia: Purnoch, già campione del mondo nel '58 a Parigi, il capitano della squadra Kumhal e Kemel, entrambi campioni d'Europa (ed anche questi, come se si fossero passata la parola, si dichiarano «studenti del Politecnico di Praga»). Tra assi, comunque, che ieri il pubblico non ha avuto assolutamente modo di ammirare, poiché nel facile incontro con il Belgio (vinto poi per tre a zero) dopo pochi minuti, visto l'andamento trionfale della partita, vennero sostituiti in blocco e lasciati a riposo sulla panchina, accanto al medico della compagine.

Insomma, la pallavolo (o *volleyball*, per gli anglo che sanno tutto su questo gioco, anche che fu inventato sessant'anni fa da William Morgan, professore di educazione fisica nel Massachusetts) può essere descritta come un tennis per ragazzi cresciuti troppo che vogliono giocare a tennis senza sprecar fiato nella racchetta. Tutto è grosso e alto, anche la rete che divide il campo e tocca esattamente i 2 metri e 44 centimetri; tutto, eccetto gli arbitri che, per la legge dei contrasti, sono in genere piccolissimi. Quello che ha arbitrato Bulgaria-Turchia sembrava un colibrì arrampicato su un trapolo. In compenso, pur usando brasiliano, porta il grosso nome di Newton: c'è da pensare che almeno non sbaglierà il conto dei punti.

Pallavolo: una combattuta fase di un incontro del girone eliminatorio (Foto Maiolo)

Veramente inattesa l'apparizione sul campo di gioco, fra spettatori in maniche di camicia, pallavolisti in succinti costumi, e nuotatori in slip disseminati qua e là, di un sacerdote vestito inappuntabilmente di nero. Sul momento si è pensato che gli spagnoli si fossero portati il cappellano, poi tutto si è chiarito. Si tratta del gesuita padre Nodet, dell'Università di Beyrut, accompagnatore della squadra del Libano, venuto a spiegare che i denari dello Stato per il viaggio dei pallavolisti libanesi era arrivato all'ultimo momento, per cui la squadra, partita in ritardo, era giunta a Porta Nuova solo alle 16. L'incontro con il Brasile era per le 17; impossibile giocarlo. Così il Brasile è stato dichiarato vincitore per forfait e padre Nodet si è allontanato un po' triste.

Comunque il Libano farà sentire la sua voce altrimenti, attraverso Alexandre Gemayel, pezzo grosso del Comitato Giochi mediterranei, che si svolgeranno laggiù in ottobre (e ci sarà anche l'Italia). Gemayel intende porre la candidatura di Beyrut per la prossima Universiadi, in opposizione a quella di Lisbona e Bruxelles. Ha un asso nella manica: non solo c'è a Beyrut uno stadio con 150 mila posti coperti (per una città di 600 mila abitanti!), non solo c'è una piscina con 20 mila posti a sedere, ma il Governo intende offrire il soggiorno totalmente gratuito a 4000 atleti. Viene da domandarsi come mai, in tanta abbondanza, i libanesi siano arrivati ieri in ritardo per difficoltà finanziarie.

Carlo Moriondo

Le gare di domani

Nuoto (piscina Stadio Com.)
10 - m. 1500 s. l. maschile, batterie
10,30 - staffetta 4 x 100 mista maschile, batterie
11 - staffetta 4 x 100 mista maschile, batterie
16,30 - m. 200 rana femminile, finale
16,50 - m. 1500 s. l. maschile, finale
17,30 - staffetta 4 x 100 s. l. femminile, finale
17,45 - staffetta 4 x 100 mista maschile, finale

Pallanuoto (piscina Stadio)
21,15 - Jugoslavia - Germania
22,15 - Italia - Ungheria

Pallacanestro (via Bracciini)
9 - Olanda - Irlanda
10,30 - Libano - Lussemburgo

(Campo Torino Esposizioni)
14,30 - Germania - Israele
16 - Ungheria-Cecoslovacchia
17,30 - Polonia - Brasile
20,30 - Bulgaria - Francia
22 - Italia - URSS

Scherma (Torino Esposizioni)
8 - Sorteio maschile a squadre

Pallavolo (campo Stadio)
8,30 - Romania - Libano
10 - Tunisia - Polonia
16,30 - Jugoslavia - Bulgaria
17 - Italia - Belgio

Tennis (campi Sporting Club)
9 - singolare e doppio maschile; singolare femminile
15,30 - singolare e doppio maschile e femminile

Curiosità a To-Esposizioni

La scherma "da manuale" dei fiorettisti giapponesi

Il torneo schermistico dell'Universiade n°5 iniziato ieri a Torino Esposizioni con una serie di assalti emozionanti e molto combattuti. Il successo (ed il titolo individuale) del fioretto maschile è toccato all'ungherese Rancati che in finale ha battuto — dopo uno spareggio — il sempatico francese Barrabino. Al girone conclusivo dalla pedana non giunto — superando i vari turni eliminatori — anche l'azzurro Milanesi. Al primo assalto di finale però, Milanesi (che era in pedana con Barrabino) subiva un dolorosa lucidatura urlava con il pollice della mano destra contro la «coccia» dell'avversario e s'infuriava si dite. (E vorrei subito spiegare l'orgoglio e dispetto l'assalto successivo tenta Rancati). Il giovane azzurro dovera abbandonare.

A contendersi la vittoria rimanevano così, alla fine dei vari incontri, Rancati e Barrabino. Forse a causa del nome da «orlando» del francese, la folla prese a fare il tifo per lui. E Barrabino, sentendosi come a casa sua, gettò nella lotta una disperata energia. L'andamento dello spareggio per l'assegnazione del titolo, ebbe lo seguente: Rancati 1, Barrabino 0; Rancati 1, Barrabino 1; Rancati 1, Barrabino 2; Rancati 2, Barrabino 2; Rancati 2, Barrabino 3; Rancati 3, Barrabino 3; Rancati 4, Barrabino 3; Rancati 4, Barrabino 4; Rancati 4, Barrabino 5; Rancati 5, Barrabino 5.

Inoltre, i due fioretti giapponesi, positivi classerno da un lato della pedana, hanno «filmato» ieri sera tutto l'incontro di finale tra Rancati e Barrabino.

ISTITUTO
VITTORIO VENETO
Piazza Vittorio Veneto 8 - Torino - Tel. 82.149

La Presidenza dell'Istituto VITTORIO VENETO, i lista di [illegible] che sono aperte le iscrizioni ai corsi accelerati diurni e serali di preparazione agli esami per il conseguimento dei seguenti titoli di studio:

IDONEITA' alla III MEDIA
LICENZA di SCUOLA MEDIA
IDONEITA' alla II CLASSE per Ragionieri e Geometri
IDONEITA' alla III CLASSE di Liceo Artistico
IDONEITA' alla III e IV CLASSE per Ragionieri e Geometri
ABILITAZIONE TECNICA per Ragionieri e Geometri
MATURITA' ARTISTICA

I corsi accelerati diurni (8,30-13,30) e serali (18,30-23,30) sono particolarmente adatti per quei giovani che essendo stati respinti nel 1°, 2° e 3° anno della Scuola Media e nel 1°, 3°, 3° e 4° anno dell'Istituto Tecnico per Ragionieri e Geometri, negli esami di ammissione e di idoneità al Liceo Artistico, vogliono ricuperare l'anno perduto frequentando una scuola in cui Presidenza e Insegnanti per l'intero anno scolastico, e soprattutto durante gli esami, sono loro di paterno aiuto e di assistenza cordiale.

Aule moderne e luminose, saloni per il disegno tecnico ed artistico, gabinetti per la chimica e la merceologia, biblioteca con distribuzione gratuita di libri per la lettura e strumenti moderni per un più facile apprendimento delle lingue, in un ambiente sereno e signorile, in cui la correttezza formale verso gli allievi non si disgiunga da una calda corrente di simpatia e di sincero interessamento, porteranno gli allievi a raggiungere quei risultati cui tendono costantemente la Famiglia e la Scuola.

Per informazioni e iscrizioni la Segreteria dell'Istituto è aperta ogni giorno feriale dalle ore 9 alle 12, dalle 15 alle 21 e la domenica dalle 10 alle 12.

L'esame di Maturità Artistica è particolarmente utile ai diplomati geometri che possono così accedere alla Facoltà Universitaria di Architettura, alle Accademie e alle diplomate in ecconomia domestica che possono diventare professoresse di disegno.

L'Istituto ottiene per gli allievi riduzioni ferroviarie e tranviarie e, in caso di giustificata necessità, il rinvio del servizio militare.

Convitto e semiconvitto per i residenti fuori Torino

SULLE SCENE E SUGLI SCHERMI

Arrivato in volo a Venezia con un furioso temporale

In viso a Rossellini si leggeva la fatica e l'ansia della vigilia

Pallido, con gli occhi arrossati, ma sorridente, il regista è giunto al festival per presentarvi "Il generale Della Rovere,, Oggi presiederà il convegno dei giovani della "nouvelle vague,,

VENEZIA, sabato sera.

Roberto Rossellini è arrivato ieri sera a Venezia. E' giunto in aereo da Roma, mentre sul cielo della laguna si stava scatenando un furioso temporale. Si diceva anzi che l'apparecchio, partito con un'ora di ritardo a causa del maltempo, non dovesse atterrare all'aeroporto del Lido, ma far invece ritorno alla Malpensa, poichè la pista di questo campo, quando è allagata di pioggia, non consente l'atterraggio, ma l'aereo, fatti due giri sull'aeroporto, ha avuto finalmente il benestare per scendere a terra. Al sommo della scaletta è apparso per primo il produttore del «Generale Della Rovere», Morris Ergas, che reca con sè le «piste» del film in doppia copia, quindi Rossellini è sceso sorridente, sebbene il suo volto tradisse la fatica, una fatica non lieve e non certo abituale, che abbiamo cercato di descrivere parlando di lui e del suo impegno, nei giorni scorsi.

E' un altro Rossellini, quello disceso ieri sera all'aeroporto del Lido. Il volto teso, pallido, gli occhi arrossati, i capelli, fatti radi, leggermente scomposti, la leggera pinguedine non più nascosta ma quasi ostentata. Il vestito gualcito, la camicia sbiecata e la cravatta allentata sul petto, rivelavano la febbre che lo ha morso nei giorni assillanti della preparazione e rifinitura del suo impegnativo film. Infatti, ci ha detto il produttore Ergas, le copie definitive, concluso il missaggio, non sono state pronte che ieri alle 16, quando mancavano poche ore per correre all'aeroporto di Ciampino.

Ma, sebbene affaticato, il volto del regista era sorridente diremmo quasi ottimista. Nella sua valigia — contrariamente a quanto credeva Ergas, il produttore — non c'era una copia del *Generale Della Rovere*, ma un esemplare di *Isotta*, il film che il regista ha presentato con successo al Festival di Mosca. Un omaggio reso alla bella Sonali Das Gupta, che raggiungerà Rossellini a Venezia nella giornata di oggi? Non è dato sapere, ma per questa volta il detto che l'ultima «creatura» è sempre la favorita, non ha giocato. Ed è certo che il cineasta conta di presentare nella sezione «informativa» il suo film indiano, che, egli dice, gli è costato tante fatiche.

Rossellini è visibilmente soddisfatto di trovarsi a Venezia. E' un «ritorno» che gli dà gioia. Come una rivincita, una vittoria su se stesso, sulle «voci» che lo dicevano finito, rassegnato alla sorte avversa. Buon giocatore ha saputo perdere, ma nelle ore che la *chance* sta ritornando, che la fortuna, a volta a volta propizia o ostile, sta per ribaciarlo sulla fronte, oggi solcata da qualche ruga, ben diversa da quella spianata e liscia, ch'egli portò a Venezia quando posava a fianco della Magnani a presentare i suoi primi film «da festival».

Rossellini non ha quasi parlato del suo lavoro in gara. Si è limitato a dire che dura esattamente due ore e dieci minuti. Si tratta senz'altro di una produzione di lunga durata a paragone di quelle che si sono viste finora al Lido. E qualcuno è perfino giunto a dire al regista: «Roberto, se è per i film che si sono visti finora, non hai nulla da temere!».

«Non sono di questo avviso — ha risposto — La produzione mondiale ha subito quest'anno un "calo" paurosa. Ma questo non è bene per nessuno. Preferirei che il livello della Mostra fosse alto. E' più bello competere, lottare, farsi strada, quando la strada non è facile». Ed è infatti vero. Non piace a chi si sente in forze, vincere senza combattere. Si sente, in Rossellini, un impeto di forza, di ottimismo, di fiducia, di speranza in sè e negli altri che conforta. E veramente, occorre dirlo, con tutti i suoi «difettacci» questo uomo, così com'è, ispira simpatia.

Rossellini non è soltanto a Venezia per presenziare il suo film. I registi della *nouvelle vague* lo hanno eletto loro presidente per un convegno che avrà inizio stamane. Si parla molto di questa «nuova ondata», è di moda, si è rivelata con troppi grossi film. E, alla Mostra, hanno pensato, auspice il critico Domenico Meccoli, di indire un vero e proprio convegno per discutere intorno alla nuova scuola cresciuti a Parigi, fra i cinematografari della giovane generazione. Hanno un bel chiamarla *nouvelle vague* o anche più spiritosamente *nouvelle blague*, c'è qualcuno che la prende terribilmente sul serio e vuol sentire la voce dalle ultime leve.

Roberto Rossellini sarà dunque il presidente del convegno, sebbene il suo *Generale Della Rovere* non pretenda affatto di richiamarsi nè a scuole nè a «ondate», vengano pure da Parigi. Ad aspettarlo, quando è giunto dall'aeroporto all'Excelsior per un breve riposo (egli dormirà in queste notti all'isola di Torcello, avendo assoluto bisogno di tranquillità) c'era il giovane regista francese Truffaut, uno degli esponenti appunto della «vague». E l'incontro con Rossellini è stato cordialissimo. Come lo saranno di certo quelli di stamane, in sede di apertura del «convegno» con Jean Valère, Rapisarda, Masselli, Pontecorvo, Ranody. Alla riunione che si protrarranno per giorni saranno presenti, si assicura, anche Bergman e Bardem. Fra i «prenotati» figurano altresì Ettore Giannini (il regista di *Carosello napoletano*) e Léonide Moguy, i quali per vero dire, non si possono certo appellare a queste «nuove ondate».

A Rossellini ho domandato se De Sica sarà presente alla proiezione del *Generale Della Rovere*. Come protagonista non dovrebbe mancare. Con un sorriso fiducioso il regista mi ha assicurato che «Vittorio» sarà qui di certo per domenica. E' un arrivo importante che ne annuncia due altri, di non minore «richiamo» per questo festival a «basso regime». Si tratta della presenza a Venezia, sempre nella giornata di domani di Sophia Loren e Clark Gable, i quali frutterebbero di uno speciale permesso del loro regista per fare una breve comparsa al Lido. Si sembrerà a tutti una «beneficiata». Non vedremo più i fotografi in cerca di «stelline» e «divette», ma alla caccia di grossi personaggi. Quei personaggi che sono il condimento indispensabile di festival «cinematografico» è vero, ma anche turistico e mondano.

Angelo Nizza

Roberto Rossellini è giunto ieri sera a Venezia

Dall'Opera di Berlino agli studi di Cinecittà

Una giovane attrice tedesca alle prese con un «moralista»

Maria Perschy, ex ballerina in vacanza a Roma, è stata scoperta da Alberto Sordi che l'avrà accanto nel suo nuovo film - Sogna un marito italiano: un uomo come De Sica, per esempio, ma con vent'anni meno

Nostro servizio particolare

Roma, sabato sera.

«*No, a caso mia non è possibile. Di possiamo vedere in centro, per esempio da Canova in piazza del Popolo. La mattina? No, assolutamente. Quando non lavoro mi alzo tardi, verso mezzogiorno. Facciamo nel pomeriggio, alle sei. Sta bene, arrivederci a domani*».

Semplice e perentorio, Maria Perschy, uno dei più recenti acquisti di Cinecittà, rientrando il riscaltare. Non era stata facile rintracciarla. In diversi miei che risiede a Roma ha già cambiato casa cinque o sei volte. Ora abita in una villetta nei pressi di via Margutta perchè vuole imparare anche a dipingere. Ha qualcosa dentro che vuol mettere fuori, dice lei, sulla tela. Per questo ogni tanto si fa vedere in giro con Novella Parigini.

Maria Perschy non è una nata in Italia, ma ha tutte le carte in regola per diventarlo presto. Tanto per cominciare è una seducente ragazza tedesca che ce ne, come suol dirsi, il fatto suo. Del resto, del corpo di ballo dell'Opera di Berlino-ovest ha debuttato cinematografico, il passo non è poi tanto breve come sembra. C'è stata una serie di ostacoli da superare, ma qualche volta accadono anche le cose più impensate, quelle che sembrano appartenere alle avventure tutte mirabolanti dei fumetti. Maria Perschy, infatti, era venuta a Roma per trascorrervi una breve vacanza, durante la quale si era creduta in dovere di visitare qualche studio dei pittori di via Margutta, facendo anche saltuarie apparizioni nei bar di via Veneto.

I soliti «esperti» dicono che ha una carica eccezionale di fascino e di «sex-appeal» all'ultimo grido. Non è la solita maggiorata, per intenderci, ma ha qualcosa di più. E non è tutto. Sa ballare, sa cantare, suona il pianoforte e se la cava bene anche in fatto di recitazione. A Roma quando una ragazza straniera possiede tante belle qualità, minimo che le può capitare è di ricevere subito qualche offerta per fare del cinema.

Nel suo caso specifico — racconta la giovane attrice — fu Alberto Sordi (e chi l'avrebbe detto che avesse tanto fiuto come "talentscaut") che la convinse qualche mese fa a lavorare al suo fianco nella brillante e satirica vicenda del Moralista, con Vittorio De Sica, Franco Valeri, Claudine Nielsen, Franco Fabrizi ed altri.

Già che l'ha indotta ad affrontare con entusiasmo la nuova avventura, è appunto la vicenda particolarmente allegra del film: Agostino è segretario generale di un'associazione preposta alla tutela della moralità. Dal suo ufficio egli perseguita i locali notturni, i manifesti audaci, i film scandalosi. Il presidente lo ammira e gli lascia pieni poteri. Tanto più che egli preferisce occuparsi direttamente della redenzione di giovani ballerine. In realtà l'associazione per la tutela della moralità cerca con la sua veste le malefatte e la doppia vita del «moralista» Agostino. Egli, tra l'altro, fa chiudere i locali che disturbano il suo giro d'affari e vorrebbe dedicarsi addirittura alla tratta delle bianche. Ora arriverà che Maria Perschy incappi nella sua rete tentacolare, ma saprà liberarsene in tempo.

Maria Perschy confessa che sogna di trovare un marito italiano. Vorrebbe un tipo alla De Sica, ma con vent'anni in meno. Conviene che in Italia la donna sia sempre trattata come una regina, ella dice che le nostre donne hanno tutte le premesse necessarie per raggiungere e mantenere la felicità.

Gino Barni

Negli studi di Nizza

Finalmente gli studenti si sono incontrati con B. B.

Nizza, sabato sera.

(m. r.) Ieri pomeriggio finalmente gli studenti universitari della riviera dei fiori — ridotti a sette, tra ragazze e quattro giovanotti fra i quali Pier Luigi Palmesino e Ovidio Basio, di Torino — sono riusciti a scambiare a B.B. e a Jacqueo Cherrier il papiro di matricola ad honorem e i berretti universitari, amaranto per lui, rosso per lui. La cerimonia bravissima ma simpatica ha avuto luogo negli studi della Victorine fra due riprese del film *Voleto dancore con me!*

Il cerimoniale è stato rispettato. Due studenti a braccia incrociate hanno fatto la «sedia» per B.B. mentre il presidente degli universitari di Ventimiglia, Ugo Muratore, ha letto in italino maccheronico il papiro. Purtroppo la bionda B.B. non ha voluto scompigliarsi la scapigliatissima chioma già pronta per il film e non ha provato la sua bella lezione di filosofia. Grande distribuzione dei donatori e dei fotografi.

La giovane attrice tedesca Maria Perschy

Stasera alla Radio

Un po' di poesia fra neri tradimenti

La felice rinascita del *Simon Boccanegra* di Verdi

Questa sera, alle ore 21, la stazioni del Secondo Programma radiofonico trasmetteranno l'opera «Simon Boccanegra» di Verdi.

Per molti anni l'unica risonanza viva dell'opera *Simon Boccanegra* di Verdi fu l'arioso del prologo «Il lacerato spirito», uno dei pezzi favoriti dal repertorio dei bassi (specialmente dilettanti), e che continuò ad esercitare una certa suggestione anche in sala e col semplice accompagnamento del pianoforte: privo cioè — oltre che dello specifico impulso del significato drammatico derivante dalla inquadratura scenica — del colore orchestrale e di quei cupi inserimenti corali (imploranti Miserere dietro le scene), che integrano potentemente la forza espressiva dell'ampia linea melodica.

Il resto dell'opera era stato completamente dimenticato, dopo il grave insuccesso alla Fenice di Venezia il 12 marzo 1857. Ma una delle principali ragioni della caduta era dovuta indubbiamente al farraginoso libretto, dallo stesso Verdi ricavato da un dramma spagnolo di Garcia Gutierrez, l'autore che già gli aveva fornito la trama (ugualmente oscura e aggrovigliata) del *Trovatore*. Verdi accettò il giudizio negativo del pubblico con la consueta dignità e superiorità di coscienza naturale; e scrisse: «Tutto il mondo può dir bene o male di un'opera mia, non di ragione pubblica, senza che vi sia pericolo che io mi difenda...».

Trascorse altre un ventennio. Verdi, che intanto aveva già composto numerose opere, tra cui l'*Aida*, ebbe occasione di assistere, a Colonia, ad una rappresentazione tedesca del dramma schillerianno *La congiura del Fiesco di Genova*; e rimase profondamente colpito dalla potenza di alcune scene svolgentisi in un ambiente affine a quello del corsaro genovese Boccanegra, nominato dal popolo doge nel 1339 e morto poi misteriosamente di veleno. E approfittando del felice rinvigorimento con Boito, prossimo a diventare il suo prezioso collaboratore di *Otello*, gli propose un rifacimento integrale dell'opera giovanile; e questa, presentata in una nuova edizione alla Scala di Milano nel marzo del 1881 (protagonisti Tamagno e Maurel), ottenne un lieto esito, pur senza poter eliminare le primitive incongruenze psicologiche e drammatiche della vicenda scenica; mai corvi tuttavia a conformare l'ampia evoluzione stilistica compiuta dal Verdi — prossimo ormai alla sua ultima e gloriosa sacra! — specialmente nella potenza espressiva del nuovo «recitativo».

Infatti, accanto a pagine rimaste incolori per vizio d'origine, si trovano in quest'opera espressioni tipiche della grande aria verdiana, come la seconda parte del primo atto, svolgentesi nel Salone degli Abati (tutta creata ex novo), coi bellissimi declamati di Boccanegra: «Plebe! Patrizi! Popolo della fosca storia!», col successivo arioso «Piango su voi», e col formidabile concertato; o come il finale dell'opera «Un'altra vampa sento», soffuso di viva e sincera commozione.

Tutte queste bellezze splendono la felice rinascita, avvenuta in questi ultimi anni, del *Simon Boccanegra*, su cui, al di sopra delle congiure, dei tradimenti, delle sostituzioni di persona e degli avvelenamenti, aleggia, non di rado, un vivo soffio di poesia.

l. c.

CINEGUIDA PER LO SPETTATORE

Il vero volto della guerra è una questione di pelle

Felice ritorno di Milestone con 38° parallelo missione compiuta Battaglia ai pregiudizi razziali in Questa è la mia donna Mario Lanza canoro (Come prima) e Totò poliziotto (I ladri)

I DUE VOLTI DEL GENERALE OMBRA (Ambrosio). — Romanzetto rosa, e scarsamente credibile, avente per sfondo una nuova spia, un inglese che nei nefasti anni hitleriani viaggia in Germania, un italiano così perfetto da ingannare. Il führer è da diventare un asso stupefacente del doppio giuoco. Jack Hawkins bravo protagonista, con accanto una Gia Scala che rammenta Soraya.

UOMINI e NOBILUOMINI (Astor). — Novità. Farsesca vicenda di una eredità inesistente; protagonista un nobile squattrinato (De Sica) che, anche simulatamente, mira a sposare di una bella nipote quale esca per attirare danarosi protagonisti alla di lui mano. Altri interpreti: Silvia Pinal, graziosa spagnola, Antonio Cifariello, Mario Carotenuto, Alberto Talegalli.

IL PARALLELO MISSIONE COMPIUTA (Corso). — Un vigoroso ritorno registico di Lewis Milestone che, nel trattamento di una materia a lui congeniale, sprizza con franchezza ed efficacia una recisa condanna della guerra. Le spregiudicate «battaglie razziali» trovano giusto appropriato del conflitto coreano. Film di singolare impegno etico e registico, produttivo e interpretativo, dominato in quest'ultimo senso da un Gregory Peck in ottima forma, e lodevole altresì come produttore.

QUESTA E' LA MIA DONNA (Cristallo). — Altro film di notevole impegno, che affronta il problema razziale negli Stati Uniti facendo perno sull'ostilità, spesso immotivata, che in America accoglie i matrimoni misti: qui, la pietra dello scandalo clamoroso è un giovane milardario che ha tolto in moglie una donna d'origine camitica. Ben articolato in sequenze tese e vibranti, il film ha eccellenti interpreti, tra cui Julie London, prima che brava cantante espressiva attrice.

LA CASA DI MADAME KORA' (Doria). — «Film noir» di una truculenza che a volte rasenta il grottesco, e solo riscattato dalla maestria tecnica adoperata dal regista Yves Allégret nel presentare la vicenda di un farabutto parigino che ha, in carcere, architettato un programma di demoniache vendette, e quando esce diventa una specie di scatenato regolamone, così brutale e folle, da essere portato alla rovina dai propri complici delittuosi. Robert Hossein, allucinante protagonista, con Antonella Lualdi.

I LADRI (Lux). — Consueti lazzi di Totò che, nei panni di un commissario di polizia, mette nel sacco un gangster che ha trasferito a Napoli le sue abitudini poco raccomandabili. Ilari macchiette di sfondo movimentano la scucita farsetta, dove peraltro Giovanna Ralli, in patto progressa, contro una simpatica figurina di bambina che tira a campare, Fred Buscaglione, stavolta, canta «Bambola».

COME PRIMA (Repos). — Filmetto lunetto dove l'ugola di Mario Lanza, e il suo buon cuore che si spre verso una soave e sorda lucciola però guaribile al momento opportuno, riempiranno di legittima soddisfazione gli spettatori inclinati verso le popolari canzoni e i fumettistici, tecnicolorati amori in cellulloide. Belle visioni di Capri, con adeguato contorno di «O sole mio».

IL POSTO DELLE NEBBIE (Romano). — Ancor vitale in molte sue parti, il film di Marcel Carné — solo ora mostrato nella sua integrità visiva e dialogica — suscita frammisti per il suo smunto drammatico e determina ammirazione per l'alta qualità della regia e della tecnica. Jean Gabin è ancor convincente nel desolato personaggio del disertore al quale s'aggrappa con la forza della disperazione una commovente Michèle Morgan nel folgore della sua giovinezza. Pierre Brasseur e Michel Simon sono le altre pedine del tragico gioco. Un film da rivedere (e da discutere).

LA TIGRE DI ESCHNAPUR (Vittoria). — Fanfotto tedesco, avventuroso e «coloniale» che Fritz Lang narra in bei colori e non senza un'apprezzabile dignità tecnica, rammentanza e scenografica. Al centro un architetto germanico innamorato di Seta, fulgida danzatrice indù, che ha pure irretito un favoloso maragià, deciso però di vendicare l'affronto del bianco rivale. Lo scioglimento alla prossima settimana (il film è in due episodi).

E' il suo nuovo film

Il regista Comencini parla delle «Sorprese dell'amore»

Trento, sabato sera.

Luigi Comencini ha dato in questi giorni il primo giro di manovella a *Le sorprese dell'amore*, in esterni in una moderna via del nuovo quartiere alle falde di Monte Mario. Il soggetto è di Luigi Comencini, che ne ha curato la sceneggiatura con Edoardo Anton, Marcello Fondato e Ruggero Maccari.

«Sono sempre dell'opinione che valga la pena di fare un film divertente — ha dichiarato Comencini — e non è detto che anche con un film divertente non si possa riuscire a dire qualche cosa d'interessante. Ho scelto un tema di una certa importanza e che è servito ad illustri commediografi dell'800, oltre che a Marivaux.

Questo tema, sul piano della modernità e del costume italiano, può avere, evidentemente, degli sviluppi, se preso un tantino sul serio, con un certo impegno. Mi auguro che il film, che supera una formula — ammesso che io mi sia attenuto ad una formula nei due film precedenti, *Marisa la civetta* e *Mogli pericolose* — possa piacere a tutto il pubblico».

Interpreti principali sono Dorian Gray, Sylva Koscina, Walter Chiari, Franco Fabrizi, Mario Carotenuto ed Elena Zareschi. Il direttore della fotografia è Carlo Carlini.

Quasi alla fine «Buone vacanze»

Melodie napoletane e modernissimi «urli»

La penultima puntata della popolare rubrica televisiva avrà stasera come ospiti d'onore Maria Paris e Mina - Motivi di una volta con Achille Togliani

Roma, sabato sera.

La trasmissione televisiva di Corrado Kramer si avvia ormai al termine scorrendo piacevolmente sui binari del successo e della popolarità. Paolo Kramer è entrato appunto, come il suo titolo beneaugurante dice, nel programma serale delle vacanze di ogni medio italiano, che il sabato sera si ritrova tra amici dinnanzi al televisore ad ascoltare degli «amici» che lo intrattengono al ritmo di motivi di successo, di oggi per i giovani, di ieri per quelli un po' più attempati.

Senza procurare emozioni violente, senza frastornare nessuno, senza porre problemi, così come deve essere in tempo di ferie, Kramer e la sua troupe anche in questa sesta e penultima puntata della rubrica presentano un programma nutrito di canzoni e di «curiosità». Prima appunto delle ospiti sarà Maria Paris; l'interprete napoletana per eccellenza canterà il motivo partenopeo forse più famoso: «Come facette mammeta...».

Della melodia di una volta si glorierà nel modernissimo più attuale con Mina. La campionessa dell'urlo, sarà seguita da una delle comitive di Bocca vacanze, Paolo Bacilieri con «Serenello». Si tornerà ai motivi di una volta con «Parlami d'amore Mariù», cantata da Togliani. Il Quartetto Cetra si esibirà in due sue interpretazioni ormai popolarissime: «Musetto» e «Un disco dei Platters».

Il maestro capita della serata è Franco Pisano; nome e figura ben conosciuta della nostra musica leggera, che non necessita di molte parole di presentazione. La fantasia della serata è dedicata ai motivi di Jerome Kern. Petri presenterà un mottivo adattissimo alle sue possibilità vocali, «Deep river» (con la speranza che abbia migliorato la pronuncia!) per cedere poi il posto dinanzi alla telecamera alla bravissima Jula De Palma. La personalità della nostra «stella del microfono» farà come sempre di «Noi zimmo» un piccolo classico.

A completare la serata penserà Ernesto Bonino, sempre in gamba e sempre in linea, con «Josephine». Lo spettacolo di ballo di stasera è affidato al trio «Bryan Ryman». Poi un leggero cambiamento; duetti infotti non ci saranno. Ma provvederanno Kramer e tutti gli altri con la «frontiera» del giorno a salutare i telespettatori nel «concertino» finale.

g. m.

Dal 12 al 14 settembre

A Trento il festival della canzone alpina

Roma, sabato sera.

(m. r.) - La presidenza nazionale dell'«Enal» ha deciso di indire nella nostra città il primo Festival nazionale della canzone alpina, denominato «Stella delle Alpi», affidandone l'organizzazione al Dopolavoro provinciale di Trento. E' stato ora confermato che il Festival avrà il suo svolgimento nelle tre serate del 12, 13 e 14 settembre prossimo: la prima al Teatro Comunale di Cavalese per la presentazione del primo gruppo di dieci canzoni; la seconda al Cinema Ristorante di Baselga, sul vicino altopiano di Piné, per la presentazione del secondo gruppo di dieci canzoni; la terza al Teatro Sociale di Trento per la designazione della vincitrice fra la dieci finaliste scelte nelle due precedenti serate.

Ieri sera si è riunito il Comitato organizzatore per definire gli ultimi dettagli della importante rassegna canora ed ora sono in corso a Milano gli ingaggi definitivi delle orchestre e dei cantanti che presenteranno al pubblico le venti canzoni già scelte dalla Commissione di selezione su un centinaio di elaborati presentati dai concorrenti di tutta Italia.

Alla classificazione delle canzoni concorrenti contribuiranno i voti di una giuria tecnica e di una giuria popolare, costituite quest'ultima fra il pubblico in sala nel corso delle audizioni con un sistema che verrà reso noto attraverso il programma stampato della manifestazione.

Ai compositori e agli autori delle venti canzoni prescelte verrà assegnato il distintivo d'oro «Stella delle Alpi»; alla canzone prima classificata il Trofeo dell'«Enal»; alla seconda il Trofeo della Regione Autonoma Trentino-Alto Adige; alla terza il Trofeo della Provincia di Trento. Saranno inoltre assegnati, per ordine di graduatoria, coppe e premi vari.

RASOI ELETTRICI
SUNBEAM - REMINGTON - PHILIPS
I migliori rasoi elettrici del mondo - Massima garanzia - Tre revisioni gratis - Servizio assistenza clienti - Ricambi originali - Interpellateci

Cavasano
TORINO - P. CARLO FELICE 72 - TEL. 47.330 - 46.000 - 546.000

COMUNICATO
ALLE FAMIGLIE DEGLI STUDENTI
Si invitano gli interessati che avessero necessità dell'opera della Scuola per i Corsi di RICUPERO DI ANNI SCOLASTICI (diurni e serali) nei rami di:
SCUOLA MEDIA
AVVIAMENTO COMMERCIALE
ISTITUTO TECN. per RAGIONIERI e GEOMETRI
di rivolgersi liberamente alla Segreteria didattica dell'Istituto «STUDIUM» per qualsiasi caso di consulenza scolastica.
Istituto "STUDIUM,,
Via della Rocca 14 - Telefono 86-653 - TORINO

Grande Azienda Nazionale Roma
CERCA
laureati Scienze Economiche Commerciali 28-35enni possesso pratica professionale importanti Aziende industriali et possibilmente specializzazione materia fiscale destinare servizi amministrativi contabili. Richiedesi buona conoscenza inglese-francese. Dettagliare posti occupati, referenze. Indirizzare a Casella 25 M S.P.I. - Via Parlamento 8 - ROMA

OGGI E DOMANI ALLA RADIO

***Don Giovanni innamorato*, radiodramma di Samy Fayad, alle 22,15 sul Nazionale - *Simon Boccanegra*, di Verdi, alle 21 sul Secondo - Kramer presenta alla tv: *Buone vacanze* (ore 21)**

SABATO 29 AGOSTO

PROGRAMMA NAZIONALE (Torino I, m. 357,1. Torino m. f. 1). — Ore 16: Giornale - 14,28-14,30: Cronache del lavoro e rassegna cinematografica - 14,30-15,15: Trasmissioni regionali - 16,30: Canzoni e ballabili.

Ore 17: Giornale - novità radio; trasmissioni per gli infermi - 17,45: Concerto sinfonico diretto da Fernando Previtali con la partecipazione dei soprani Myriam Funari e Renata Mattioli, del mezzosoprano Rina Corsi e del baritono Renato Ercoli (tariffe: «Le sinfonie di Sant'Ambrogio» opera da concerto su testo originale di Stefano Pianforte; Preludio; Primo episodio; Le Vergine di Sabbo, secondo episodio; S. Antonio, La Lussuria, La morte, Mausoleo del conte Silvo Antonellini; orchestra stabile e coro di Roma (registrazione) - 18,45: Universiade 1959 (servizio speciale da Torino).

Ore 19,15: Lotto - 19,20: Varietà musicale - 19,45: Tribuna politica - problemi fiscali - 20: Un po' di Dixieland - 20,30: Giornale.

Ore 21: Varietà musicale in miniatura - «Mary arrabbia la schedina» al ritmo di 12 da Giulio Ferreri; per i giovani dell'Enalotto; orchestra diretta da Pippo Barzizza; presenta Corrado; regia di Riccardo Mantoni - 22: Duo di chitarre: Andy West e Jimmy Bryant.

Ore 22,15: «Don Giovanni innamorato», radiodramma di Samy Fayad; con Adriana Asti, Carlo Campanini, Luigi Pavese e altri; regia di Amon Giulio Majano. La vicenda del Don Giovanni Pinetta è un bambino pieno di ardore e di entusiasmo, sempre pronto a accorrere una donna, nella o bruna che sia, con un suo particolare metodo tutto al servizio (naturale, la verità, dal "famigliare" Pinocchio), Raffaeli amoreggia con la lirica appassionata. Ma non si può dire che — nonostante l'impegno di Don Giovanni nei suoi attacchi — egli sia molto fortunato. Infatti, una sera si imbatte a corteggiare, al buio, la figlia del terribile brigadiere Carranza, e all'ultimo momento si accorge che si tratta di quella, il quale ha recitato la commedia per raggirarlo nel buio, Don Giovanni e Pinocchio se le danno a gambe e riparano prima in una taverna (dove il libertino corteggia invano Pinocchio), poi presso due donne sole. Giovedì sera fra tante che la galanterie di don Giovanni possano aggiudicare a qualcuna, in compenso pulizia e asticità per festeggiare il carbiere che, inconsapevolmente, ha scoperto un covo di contrabbandieri. Così, ora Giovanni si trova, chitarra alla mano (perchè Pinocchio si è nel frattempo dimenata) a corteggiare la sua ex ultima, platonica "conquista". Intanto la serenata sotto le mura della prigione - 23,15: Giornale - Universiade 1959 - 24: Ultima ascolta.

SECONDO PROGRAMMA (Torino II, m. 267,3. Torino m. f. II. Alessandria Milia Cuneo m. 100,5). — Ore 14: Taormina - 14,35: Giornale - Voci di ieri, di oggi, di sempre - 14,40-15: Trasmissioni regionali - Schermi e ribalte: recensioni e notizie - Arrangiamenti per orchestra - 15: Giornale - Risposte agli ascoltatori - 15: Giradischi.

Ore 17,30: Giornale - Risposte agli ascoltatori - 17,40: Tavolozza delle canzoni; angoli per un ragazzo di due settimane - 18,30: Le canzoni dei giovani: cantano Carla Boni, Germana Caroli, Gloria Christian, Jula De Palma, Piero Giorgetti, Gian Latilla, Corrado Lojacono, Nark Fagoni, Riccardo Rauchi, Flo Sandon's - 19: La fabbrica dei sogni: Biglietto d'invito per Hollywood (prima da parte).

Ore 19: Giornale - Ballate con noi - 20: Piccolo roseo della canzone napoletana - 19,50: Taotiana - Una rapsodia al giorno - 20: Radiosera - Universiade 1959 - 20,30: Varietà musicale in miniatura - Dieci attualità della XX Mostra internazionale d'arte cinematografica di Venezia, a cura di Leila Berardi.

Ore 21: «Simon Boccanegra», opera in un prologo e tre atti di Francesco Maria Piave; riduzione dal dramma di Antonio García Gutierrez; musica di Giuseppe Verdi. Interpreti: Tito Gobbi, Virginia De Los Angeles, Boris Christoff, Giuseppe Campora; direttore Gabriele Santini; maestro del coro Giuseppe Conca; direttore e coro del Teatro dell'Opera di Roma (edizione fotografica) - Negli intervalli: Asterischi - Ultima edizione - Amministrazione del Premio Letterario Viareggio.

TERZO PROGRAMMA (Torino III, m. 310,5, Torino m. f. III). — Ore 19: Comunicazioni agli Osservatori geodetici - Arcangelo Corelli: «Concerto grosso op. VI n. 3» in do minore; Tommaso Albinoni: «Concerto grosso op. V n. 7 in re minore»; Benedetto Marcello: «Concerto grosso op. 1 n. 4 in la maggiore» - 19,50: I scolinari e il scolinismo moderno - 20: L'indicatore economico - 20,15: Concerto di ogni sera: L. v. Beethoven: «Trio n. 6 in si bemolle maggiore op. 97» per pianoforte, violino e violoncello - Dell'Arciprete».

Ore 21: Il Giornale del Terzo - 21,30: Poesia francese del dopoguerra: André Frenaud - 21,50: Concerto sinfonico diretto da Mario Rossi: Frank Martin: «La vin herbé» - Nell'intervallo: «Il Canzoniere della immagini», conversazione di Alceste Dell'Arco - 22,30: La ragazza; Cinema.

TELEVISIONE

Ore 18-18,15: Telescuola (corso unico di ripetizione) - 16,50-16: Eurovisione: Italia, Torino: Universiade, ripresa diretta di alcune fasi dei giochi mondiali sportivi universitari.

Ore 16,50-19,00: La tv dei ragazzi: Giornalone, rotocalco del ragazzi: La avventure di Tin Tin Tin: «Il racciolo perduto», telefilm, regia di Robert G. Walker interpreti: Leo Aaker, James Brown, Rand Brooks e Tin Tin Tin - 20,30: Tic-tac - Segnale orario - Telegiornale - 20,50: Carosello.

Ore 21: Corrispondenze da Roma: Kramer presenta Buone vacanze, con Mario Feri, il Quartetto Cetra, Jula De Palma, Paolo Bacilieri, il Quartetto due più due, Paolo Carnazzi e Ernesto Bonino, Mina, Mario Paris, Achille Togliani; scene di Emerico da Gentilla; regia di Stefano De Stefani - 21,55: Venezia: XX Mostra internazionale d'arte cinematografica: servizio speciale del Telegiornale.

Ore 22,15: Eurovisione: dal Principato di Monaco: alla presenza della Loro Altezze Serenissime il Principe e la Principessa di Monaco: Concerto dell'Orchestra Nazionale dell'Opera di Montecarlo sotto la direzione di Louis Frémaux: Francis Poulenc: «Concerto per 2 pianoforti e orchestra». Al pianoforte Frédéric Proisnay e Jacques Février; Maurice Ravel: «Rapsodia spagnola» - 23,10: Telegiornale edizione della notte - Al termine: Trasmissioni di Premio Viareggio.

DOMENICA 30 AGOSTO
(Principali trasmissioni)

PROGRAMMA NAZIONALE. — Ore 8: Giornale - 8,30: Santa Messa - 10,00: Trasmissione per le Forze Armate - 12,10: Carosello ai cantoni - 12: Universale - Parlando della domenica - 14: Giornale - Musica operist. - 14,30: Pagine scelte da «I Puritani», di Bellini - 15,15: Estate in bianco e nero - 16: «Anna Bolena», melodramma di M. Vasi - 17,15: Discorama - 17,30: Concerto sinfonico - 19,15: Universiade 1959 - 20: Ricordi di Firenze - 21,05: Trasmissione... remota - 21,45: Concerto fantasia e pianistico - 22,30: Voci del mondo - 22,45: Ribalta internazionale - 23,15: Giornale - Universiade 1959 - 24: Ultime notizie.

SECONDO PROGRAMMA. — Ore 6,30: Notizie del mattino - 10,10: La domenica della donne - 13: La ragazza della 13 - 13,30: Giornale - Vita con la famiglia - 14,05: Orchestra Legrand - 14,30: I grandi cantanti e le canzoni - 15: Il discobolo - 15,30: Le canzoni del giorno - 16: La Mongolfiera - 17: Mezz'ora e sport - 18,30: Radio, ore non ore - 19,30: Scherzosamente sopra - 20: Radiosera - Universiade 1959 - 20,55: Canzoni alla moda - 21: Invito alla canzone - 22: «Le 99 disgrazie di Pulcinella» - 22,30: Ricordi sentimentali con Musica per i vostri sogni.

TERZO PROGRAMMA. — Ore 19,15: La tv degli agricoltori - 21: Santa Messa - 19,30: Pomeriggio sportivo - 17,30: «L'isola del tesoro», romanzo sceneggiato di R. L. Stevenson - 18,30: Telegiornale - 18,45: Ritratto d'attore - 19,15: L'arte di Goya - 19,35: Un'orchestra e cinque voci - 20,15: Cinquantuno - 20,30: Telegiornale - 20,50: Carosello - 21: I casi sono due..., tre atti di A. Camus - De Venezia: Mostra del cinema - Telegiornale - Domenica sportiva.

ULTIME NOTIZIE

Dichiarazioni di Von Braun

I russi potrebbero lanciare un uomo ma non ricuperarlo

Lo scienziato intervistato sulla eventualità che i sovietici facciano coincidere l'arrivo di Kruscev negli S. U. con qualche nuova impresa spaziale

Dal nostro corrispondente

Francoforte, sabato sera.

Il dottor Wernher von Braun ha dichiarato che i russi sono probabilmente in grado di porre oggi stesso un uomo in orbita attorno al nostro globo, ma ha aggiunto che a suo parere essi non riuscirebbero a riportare l'astronauta sano e salvo sulla Terra. Von Braun è lo scienziato di origine tedesca che ha assunto la cittadinanza americana, dirige il Centro ricerche missilistiche dell'esercito degli Stati Uniti. Egli è arrivato ieri a Monaco per far visita ai genitori ed è stato intervistato a Francoforte dove si è trattenuto brevemente per cambiare aeroplano.

A Von Braun era stato chiesto di commentare la notizia pervenuta nei giorni scorsi da Amburgo relativa ai preparativi che l'URSS sta portando a termine per porre un uomo in orbita attorno alla Terra. Tale notizia precisava che i russi potrebbero compiere lo esperimento a scopo propagandistico facendolo coincidere con il viaggio che Kruscev effettuerà negli Stati Uniti il mese prossimo.

«I sovietici — ha detto lo scienziato — potrebbero quasi certamente lanciare oggi stesso un uomo nello spazio. Resta da vedere se sarebbero in grado di riportarlo sano e salvo sulla Terra. E' questo un problema al quale noi e loro stiamo dedicandoci con la massima attenzione ed io dubito che essi lo abbiano già risolto».

Von Braun ha aggiunto: «Il programma spaziale americano sta facendo rapidi progressi. Grandi cose verranno realizzate con il «Saturno» il più recente dei razzi statunitensi. Esso è in grado di inserire in orbita attorno alla Terra un satellite del peso di dieci tonnellate. Si tratta di un ordigno coloniale. Ha una potenza di spinta pari a circa 200 mila chilogrammi e sono sicuro che, qualora lo volessimo, potremmo arrivare con esso sino alla Luna o Marte. Il «Saturno» sarà azionato da otto motori a razzo e comprenderà tre o quattro sezioni. Attualmente si trova ancora nella fase di prova, ma diverrà operativo fra un anno o poco più».

Anche a Washington tutti gli scienziati interpellati sulla possibilità dell'esperimento spaziale sovietico hanno escluso che esso possa essere tentato in questo momento. Essi dubitano che i loro colleghi russi vogliano compiere prematuramente una prova del genere solo perché Kruscev, il numero uno del Cremlino, si reca negli Stati Uniti.

Questi stessi scienziati sono dal parere che volendo effettuare una qualunque prova spettacolare a beneficio di Kruscev, gli esperti sovietici si limiterebbero a un qualcosa di meno «nuovo» e arrischiato. Potrebbe trattarsi per esempio del tentativo di porre un razzo in orbita attorno alla Luna.

Anche gli Stati Uniti hanno in programma una prova del genere, ma per i primi di ottobre, quando la Luna si troverà in una posizione particolarmente favorevole.

n. s.

Tre giovinastri volevano entrare gratis al cinema

Milano, sabato sera.

La polizia è intervenuta ieri sera per l'ennesima volta in seguito alla bravata di tre giovinastri ventenni che avevano impegnato una violenta colluttazione con un dipendente cinematografico del centro, che li aveva sorpresi mentre tentavano di introdursi nella sala di proiezione sprovvisti di biglietto.

Verso le 16 l'elettricista Nicola Defilippis, di 29 anni, addetto al cinema *Astra*, sorprendeva appunto i tre giovani che stavano cercando di entrare nel cinematografo da una porta d'ingresso secondaria. L'elettricista, dopo avere redarguito i tre, li invitava ad andarsene; per tutta risposta costoro gli si lanciavano addosso. L'elettricista, benché mutilato della mano destra, per nulla intimorito, riusciva a metterli in fuga.

Pochi minuti dopo, due dei giovinastri tornavano sui loro passi: durante la zuffa, dal polso di uno di essi si era sfilato l'orologio, cadendo per terra, e i giovani volevano ora ricercarlo. Proprio in quel momento sopraggiungevano due agenti di polizia che erano stati informati dell'episodio: riconosciuti i giovani li conducevano in questura. Si tratta di Luigi Semeraro di 20 anni e Giovanni Scavia di 21.

A Moretti il «premio Viareggio»

VIAREGGIO, sabato sera. — La giuria del Premio Viareggio ha deciso di assegnare il premio per la narrativa a Marino Moretti per «Tutti i racconti». Per la poesia il premio è stato assegnato a Giorgio Caproni. La proclamazione avrà luogo stasera. Gli altri premi — secondo indiscrezioni raccolte stanotte — verrebbero assegnati a Giorgio Levi della Vida e a Eugenio Levi, per la saggistica; per l'opera prima a Michele Lacalamita e per l'inchiesta giornalistica a Giuseppe Selia. Tra lo spoglio straniero sembra che all'ultimo momento sia stata preceduta «L'ottavo giorno della settimana» del ventisettenne polacco Marek Hlasko. (Nella foto: Remigio Paone — da sinistra —, Leonida Repaci, presidente del Premio Viareggio, e la signora Repaci in un salone dell'Hotel Royal).

Grace è comparsa, molto pallida, con un braccio al collo

Gran segreto a Montecarlo per la «cena intima» di Onassis

I poliziotti monegaschi (con modi piuttosto rudi) hanno allontanato i fotografi - Prima è arrivata Greta Garbo con i soliti occhialoni, poi la Maharani di Baroda in un "sari,, verde con enormi brillanti - Nessuno è riuscito a vedere la Callas, che l'armatore ha prelevato a Milano

Dal nostro corrispondente particolare

Montecarlo, sabato sera.

Stamane verso le quattro il *Christina* ha preso il largo dal porto di Monaco puntando con ampio giro verso Venezia. Soltanto fra qualche ora quando avrà toccato un porto si saprà con precisione chi c'è a bordo perché Onassis, irritato della pubblicità fatta alla «festicciola di famiglia» data ieri sera a bordo prima della partenza, ha proibito rigorosamente a tutto il suo *entourage* di dare i nomi degli ospiti.

Il souper di ieri sera — una cenetta su *chaudelle* sul ponte superiore per piccole tavole tutte rosa dalle tovagliette di lino di Firenze ai gigli screziati — era in onore dei sovrani di Monaco e di pochi amici, una ventina di persone. A mezzanotte, scesi a terra Grace e Ranieri, la passerella è stata tolta. Gli altri hanno ballato fino alle ore piccole e poi partì è stata fatta scendere sui canotti e partì ha proseguito con gli Onassis per la crociera. Le cabine del ponte erano tutte occupate e qualcuno era salito a bordo fin dal pomeriggio per sfuggire alla curiosità dei fotografi. A Venezia gli Onassis e il loro seguito trascorreranno qualche giorno. Poi rientrando faranno delle soste più lunghe a Capri, Ischia e Portofino.

Se Grace non fosse arrivata a bordo con un braccio al collo e molto pallida (nessuno sapeva che cosa si fosse fatta, se sbattuta una spalla o rotto un braccio o anche soltanto lussato un polso) ci si sarebbe stupiti di vederla discendere dal panfilo accompagnata da Ranieri e da Onassis appena scoccata la mezzanotte: questa festicciola a bordo di solito durano fino alle quattro o alle cinque. Ma il suo pallore diceva che non stava bene. Infatti si è poi saputo che l'armatore aveva dovuto dividere l'ordine di fare un giro bordeggiando con il «Christina» lungo lo Sporting (era uno dei consueti venerdì) per assistere ai tradizionali e sempre splendidi fuochi di artificio che a Monaco piacciono come ad una bambina.

Tornati i principi a palazzo gli altri hanno continuato a ballare. Ed è arrivata l'ora X del sabato mattina, parlo degli capiti, come si è detto, è scesa nei camerini, parte è rimasta e il panfilo è partito inviando il suo viaggio verso il festival di Venezia.

La prima a giungere a bordo verso le 20,30 era stata Greta Garbo in semplice abito da pomeriggio *imprimé* con occhialoni, accanto a Schlee. Poi sono arrivati alcuni notabili monegaschi e a poco a poco gli amici: la maharani di Baroda in un delizioso sari verde pallido con una collana di enormi brillanti e smeraldi al collo, la bionda Miss Scott Duff con il bruno e affascinante Reinaldo Herrera, il principe Aldobrandini, la marchesa di Caumont, il conte e la contessa Bernadotte, lady Edmann altri ancora e infine nella sua Mercedes nera, che guidava personalmente, Ranieri con accanto Grace in un semplice abito di mussola bianca con il braccio destro al collo avvolto in un *foulard* arabescato, pallida con i capelli tirati e rialzati sul capo.

Per obbedire ai draconiani ordini di Onassis i poliziotti (assai numerosi) tenevano sgombro il molo d'accesso. Una piccola folla si assiepava sull'alto muro della banchina sud e sembrava aspettare chissà quale apparizione. In realtà tutti attendevano la Callas. Si sapeva che da ventiquattr'ore era a Montecarlo, che Onassis era andato di persona a prelevarla a Milano con il suo aereo-ambito, ma nessuno l'aveva vista e la segretaria di Tina Onassis ha smentito che fosse a bordo. Ad un certo punto la gente del molo ha cominciato a vociare. Gli eleganti invitati di Onassis dopo un *cocktail-champagne* preso sul ponte a luci spente e col telone blu abbassato per difendersi dal *flash* dei fotografi, sono saliti per cenare al ponte superiore. La polizia, con maniere sommarie, ha minacciato indicando la *camionnette* (il cellulare) a un gruppetto di giovani agitati che hanno fatto scattare i *flash* quando Grace è scesa a terra ed è salita in macchina con grande irritazione di Ranieri e sconcerto del capitano del panfilo, un tedesco nervoso.

In fondo due dozzine di eleganti appartenenti alla *Café Society* non sono un gran che a rispetto di altri e più numerosi ricevimenti a bordo del «Christina». E forse non aveva torto Onassis che per bocca del segretario affermava: «E' un semplice dîner fra amici. E' vero, è vero, i principi di Monaco, ma non è davvero nulla di eccezionale che meriti una qualunque pubblicità». Già, infatti, non c'era Churchill. Verso mezzanotte è arrivato Montagu Brown a portare evidentemente i cordiali omaggi del suo vecchio «leone» che, in previsione di qualche bonario ruggito da offrire ancora all'amico Eisenhower, ha voluto riposare per essere fresco e disposto a volare domani su Londra.

Maria Rossi

Due arresti a Termoli per violenza a una ragazza

Termoli, sabato sera.

Gli agenti del commissariato di Pubblica Sicurezza hanno tratto in arresto i due pregiudicati Luigi Daniele di 37 anni e Francesco Paolo Costantini di 38 anni, mentre un terzo, Giuseppe Fusco di 24 anni, è ancora latitante. I tre si sono resi responsabili il 26 e il 27 scorso di sequestro di persona e violenza ai danni della 17enne C. S., da Ariano Irpino, in servizio in qualità di domestica presso la famiglia di un professionista di Torre Maggiore.

LA CAMERIERA STRANGOLATA A PARIGI

L'assassino andò al cinema prima di porre il cadavere nel baule

La confessione del giovane criminale non è convincente: sostiene di avere ucciso perché respinto dalla vittima - Si tratta d'un anormale - Fu abbandonato dai genitori quando aveva appena 12 anni

Dal nostro corrispondente

Parigi, sabato sera.

L'assassino della cameriera Gysèle Becquet, il cui cadavere fu trovato due giorni fa in un baule spedito dalla Gare d'Austerlitz, ha trascorso in prigione la sua prima notte: è un giovane di ventidue anni, tale Jacques Carpentier, detto «Jacky», dai suoi intimi amici.

Date le sue caratteristiche i poliziotti non credono completamente alla versione che egli ha dato e, soprattutto, non credono ai motivi da lui indicati dell'assassinio: «Jacky» infatti pretende di aver ucciso *Gysèle Becquet* perché gli resisteva. Era andato a prenderla lunedì sera al bar «Gris-Gris», dove la cameriera lavorava e che egli frequentava, nell'intento di rubare il denaro della cassa: la trovò mentre stava mettendo in ordine il locale prima di chiuderlo e le offrì di aiutarla, poi i due uscirono insieme.

Giunti all'angolo della strada, *Gysèle* si ricordò che aveva dimenticato di spegnere la luce ed egli propose di andare a girare l'interruttore; la cameriera acconsentì, avendo avuto la bambina in tubercolosi cassa, e si avviarono a camminare, quindi uscirono.

«Jacky», invece, approfittò dell'occasione per rubare in un armadietto la somma di 100.000 franchi e ritornò dalla cameriera che l'aspettava a un centinaio di metri; prima, però, egli aveva anche assassinato la portiera dell'ascensore per far credere che i ladri vi fossero penetrati durante la notte.

Giunto

Di scena Maria Felix stasera al Festival di Venezia

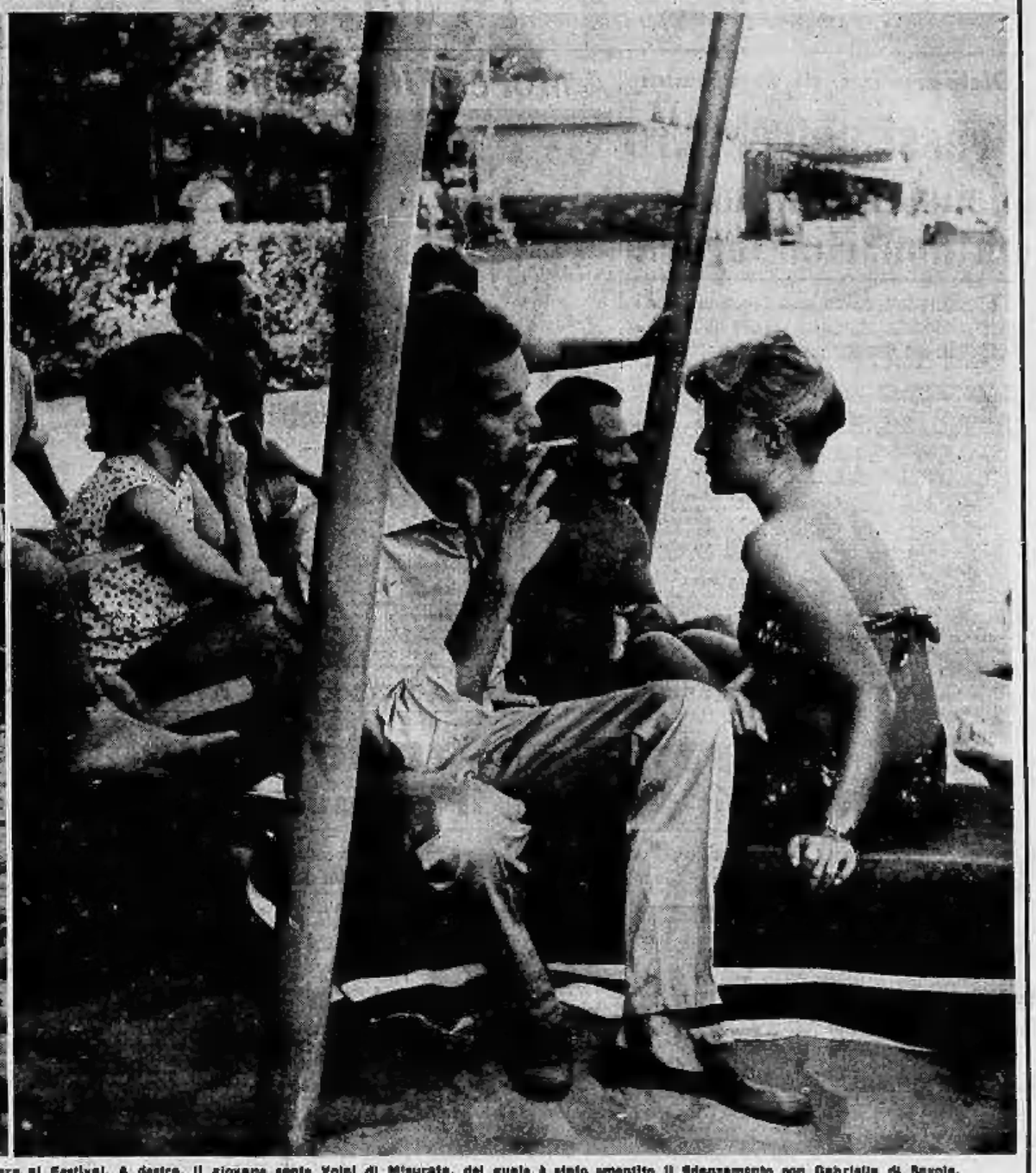

L'attrice messicana Maria Felix è l'interprete di « Bonaditas », il film spagnolo che si proietta questa sera al Festival. A destra, il giovane conte Volpi di Misurata, del quale è stato smentito il fidanzamento con Gabriella di Savoia.

Con

SUPERCORTEMAGGIORE *la potente benzina italiana*

SEMBRA UN'ALTRA MACCHINA

rende di più, consuma di meno

AGIP **economia velocità potenza**